第壹家痔科醫生

洪庭梓 女醫 李淑美

由家嚴傳治痔理痔科根期包愈永遠斷根到叻十載醫愈萬人登報贈匾各界常聞馳名已久遷移再陳豆腐街門牌三十四號便是

洪庭梓 李淑美 白

民國十二年十月三十日

▲本報特別啟事

一、成立年限 本報成立於前清光緒七年十月二十日迄今已四十五年

二、宗旨 今後宗旨注重實業教育

三、總經理 陳仁嚴

四、總編輯 周君南

五、編輯兼發行所 星加坡哥劳實得力十一號

六、德律風 一千一百六十四號

民國十四年一月一日

第一萬二千六百九十二號

叻報

有限公司

LAT PAU PRESS LTD.

Chinese Daily Newspaper.

THE LEADING CHINESE DAILY NEWSPAPER IN THE STRAITS SETTLEMENTS AND FEDERATED MALAY STATES WITH A LARGE CIRCULATION.

TUESDAY 17TH MARCH 1925

Printed and Published by CHOW KUENAM, B.A. B.Ec.

ESTABLISHED 1880.

▲本報報費列左

一、每份一角

二、每月二元

三、三個月五元

四、六個月十元

五、十二個月十八元

▲報費定例

外埠郵費另計英屬每加四占其餘各國每加九占

無論本埠外埠如有投函定閱請將中西文詳細住址及報費等費一齊惠下空函訂閱恕不答覆

▲告白定例

凡登全年告白其告白費分期先收倘有半途止截概不退回 如登短期告白須先惠費此佈

本館謹啓

和豐輪船有限公司廣告

○新船回唐

本公司經辦航業經歷年久素蒙吾國僑胞深爲歡迎敝公司實多感激茲再由歐州添購新船一艘名曰豐平浩大快捷專走仰光庇能實叻香港汕頭厦門等埠以應惠顧諸僑客之雅意該船儎量伍千餘噸客位二千餘名一二號客厘裝璜華麗配置餐廳琴臺煙房茶室運動場冲涼房以及電火電扇自來水喉無綫電機種種俱備應有盡有至若大艙客位寬敞地方潔淨茶水充足伙食優美船中僱役招待臻至 諸商翁如蒙配儎搭客自當一律歡迎該船啟行定期如下

豐華輪船準夏歷二月廿二日由仰光復城抵叻

廿三日原船開往香港汕頭

豐平新船準夏歷二月十七日抵叻十八日啟行

原船開往檳城仰光

代理船票處

厦門單 聯合公司

汕頭單 再成公司

成發公司

香港單 同協成

叻 合益公司

和豐輪船有限公司謹啓

民國十四年一月十三日

育英學校致王桂苑王秉正二君暨本坡人士各界書

王桂苑王秉正君同鑒啟者日前同人等獲讀苑君對於此次育英學校演劇籌欵種種之非難同人等以爲苑君或因一時意氣之偏見故將此次籌欵所經過之源源本本披露社會使社會人士知其曲直并望苑君或可了解當日之眞象也孰知苑君不作伏而所謂秉正君者又與二綜二君一前一後之嘅嘅不休者按其意不外有三一日紹郷君有參入場同人等不應攔阻也一曰同人等索捐也一日學校尙存銀三千元同人等不應效法籌欵也但當晩紹郷君之是否有參入場同人等已爲証明同人等之是否索捐紹郷君亦經控案對簿是非曲直人已盡明可再無曉舌而今所待證明者則二君所謂學校尙有存欵三千元一題耳此端疑竇同人等本擬再以文字與二君周旋特以本校校欵全係公開與二君作文字之爭執亦徒無益故同人等訂於本月廿弍日（舊歷弍月廿八日）下午二點鐘將本校年來進支部提出在本校對衆宣示屆時敬請二君聯袂降臨一開眼界並望本坡各界人士屆時亦同惠臨本校一證同人等此舉本係大公並無含有何種感情作用是可矢以白日者望弍君勿情虛却步則同人等不勝歡迎之至此佈

民國十四年三月十六日 育英學校啓

勒吐精代乳粉（四大特色）

世界各國國士均稱勒吐精代哺嬰孩之代乳品以其性質無異母乳且能使哺嬰孩强壯易於抵抗疾病實爲母者所當特別注意者也其優點有四

▲注意 勒吐精代乳粉係以藍罐裝成以鳥巢爲商標

（一）性質無異母乳

（二）初生嬰孩即可哺之

（三）久藏不壞

（四）開水冲服

本公司特備育嬰指南一書其中對於嬰兒養育法疾病防衛及療治法等言之甚詳如蒙將廣告中之劵翦起塡寫英文之姓名住址寄來即行寄贈

星嘉坡英瑞煉乳公司啓

郵箱四百零四號

新嘉坡英瑞煉乳公司列位先生鑒貴公司爲於叻報之育嬰指南一書請照下列住址惠我一本先此鳴謝即請

財安

住址 年 月 日 姓名

TO Messrs. NESTLE & ANGLO-SWISS CONDENSED MILK CO., P. O. Box 404 Singapore

Dear Sirs:— Kindly mail me a Free Copy of the "Lactogen" Baby book as advertised in the Lat Pau, and much oblige Yours faithfully

勒吐精代乳粉（罐樣）

Nestle & Anglo-Swiss Condensed Milk Co.,

P. O. BOX NO. 404 SINGAPORE,

注意—
▲行樂及時
▲勿失良機
▲即晚秩序
(一)京劇
(二)優等馬戲
(三)活動木人劇
(四)泰西諧樂

歡樂園
唯一遊樂場

(五)印度幻術
(六)馬來歌劇
(七)大戲飛機
(八)影戲
◎大門入場 祇收一角
歡樂園有限公司啟

◉因服第威德補腎丸
▲而得妻室受孕

上述數語摘自病患者之謝函、乃乏嗣夫婦之佳音也、何以第威德補腎丸能奏此奇效、其理易明、生殖器軟弱常始於腎虧、腎虧則全身均受其累、腦力思索力滯鈍、心神不安、生殖器無能、發育不足、第威德補腎丸已厯各醫士之評驗並證明能恢復腎部機能、並能使全體康強、

請讀下列江西南城縣王邦瀛君來函、其函云鄙人因結婚過早事務紛繁致精神疲倦、百藥無效、旋飲親友贈余第威德補腎丸一打、余依法服用、未及半月飯量增加、精神倍昔、至二閱月所患變愈、且內人竟即受孕、此實第威德補腎丸之所賜也云云、

凡病者以服第威德補腎丸而得受孕者非祇此一人、凡及已婚夫婦見此函當覺希望滿懷、設君見此函後仍未能滿無疑慮、未能確信第威德補腎丸果爲閣下多年所需之品、故作下述之供獻、

◉特別贈品

如欲試此丸、請即來函索取樣品、附郵票一角、則當給以三十二頁之美術小書一本、書內更載有體圖及有用常識、並此人所述藥丸之樣盒一份、試從彼所言試用此丸、再觀此試驗之結果、並敝公司深信君試用此丸後、定必熱心贊同、並願藥丸各上等藥房均有出售、預料此種樣品索者定衆、故索從早、幸勿交臂失之、

價目 大瓶二元七角半 打十五元 小瓶一元五角半 打八元

美隆洋行 星加坡羅免順律門牌第三十六號

如欲試用此全球著名之第威德補腎丸樣品請向本公司函索附郵票一角作包紮寄費樣品即當原班寄奉

●有意批購者鑒

如蒙批購請向星加坡及南洋獨家經理星加坡羅免順律三十六號美隆洋行接洽可也

時論

聯邦政治（二）

（續本月五日稿）

按本文曾於本月五日登載首段。略述現代聯邦政治之起源及其內容。俟內育英演說籌款。發生糾料。望方投稿。佔篇幅過多。不得已暫將本文停刊。兹因國內聯治運動。甚囂塵上。據昨日本報專電。此項運動。且有成功之希望。海外同僑能了解聯治之精神者。實居少數。故特自今日起。將本文逐日繼續發表。俾閱者對於聯治。有種清晰之觀念。而或能促其運動之早日成功也。

（二）議會組織

聯邦議會之組織。以美瑞制爲最良。分上下兩院。下院代表聯邦全體人民。各邦代表之多寡。當以各本邦人口之大小爲正比例。故民衆之邦。在院之議員必多。勢力較大。位置亦較重。亦平民政治以多數爲主之深義也。然在聯邦國家。各邦同時托庇於一公共權下。而行自治。故邦無論大小。其自治權利。中央必予以均等之保護。今使大邦在議會獨佔勢力。難斷一切。結果必令小邦感受大邦之箝制。而失其自治之權能。欲救此弊。故必別爲之設一代表各邦之上議院。代表之分配。以邦爲單位。不論大小。各邦俱有平等之代表。則小邦在下院位置雖遜於大邦。而在上院之勢力仍得與大邦相頡頏。議案之成法。既必經過兩院。故遇有妨害小邦權利之立法。小邦雖失敗於下院。猶可藉上院之力以打消之也。此聯邦政治兩院制度之大用也。至於議員選舉方法。亦可分上下兩院立論。下院爲人民之代表其必由人民選舉固自無疑義。今世界共和國家。下院代表未有不由人民直接選出者。蓋不如是則不能代表人民。而所謂人民者。乃指全國之人民。非指一邦之人民言也。惟聯邦上院目的在於代表各邦。（若直代表人民。則無設兩下院矣。與實現何異。）故其議員應由各邦之議會及行政長官選任之。所得代表經驗閱歷亦必較下院爲深。然後兩院得收相輔相劑之功。蓋行政立法兩部選代表。必與普通人民所選代表者有偏長。而最足收切磋互助之效者也。（按美國前時上院代表由各邦政府選派。至一九一三年乃改民選。論者多謂與之聯治上此較昔更爲進步。蓋以代表由邦政府遣派其蹟大近同盟制度也。雖然。聯邦政治之所以異於單一政治者以邦之有自治政府也。此自治政府對於本邦全體之利弊得失。自然較個人或中央政府爲詳悉。使彼在中央議會佔一部分代表。與民選之下院左提右挈。正所以發展自治鞏固聯邦之基本。不得因其類似同盟制度而爲不良者也。故余主張於邦上院之代表。當由邦議會與行政長官選任。如美之改爲民選。殆屬不必。）

本館專電

十六日下午十一時十七日上午八時自上海發

◆孫中山氏之遺骸、訂於十九日移入北京中央公園、該園將改名中山公園、治喪事務所、即設園內

◆國民黨要人、主張以國葬經費內之一部、於南京建立中山大學、以垂久遠、

◆國民黨黨魁、徐謙張繼等、力主馮玉祥繼任、

◆譚延闓胡漢民皆將即入京、躬祭中山、

◆廣州各國領署、皆下半旗三日、表示哀悼中山、

◆許崇智恐潮汕前敵之軍心搖動、對於中山逝世之耗、仍秘不發表

◆憨玉昆大敗後、已不能成軍、電張作霖請援、張電覆允、張將即抵京、北方局勢嚴重、

◆段祺瑞對於裁兵之種種計劃、完全失敗、極形憤懣、

◆北京當局、已訂於四月一日、發行新債票一千五百萬元、實得六百萬元、約僅可支持政費兩個月

◆林虎復在潮安將許崇智擊敗、許部紛向汕頭潮陽敗退、汕頭將即被粵軍恢復、

◆盛傳汕頭業於十五日晚復被林軍佔領、

◆陳炯明十六日宣言、三日內即可恢復汕頭、

◆楊樹莊加派軍艦進防汕頭、粵軍兵艦、正攻汕尾、謀截聯軍歸路

◆平山在激戰中、

◆陳炯明電促方本仁積極進攻北江

◆普甯確被林虎復佔、

◆陳炯明現返大埔、親督洪光麟等返攻潮汕、

一九二五年三月九日

福字面巾浴巾
菊標男女線袜
上海軟硬皮箱

中華貿易公司 星加坡水仙門酒店街三十六號五層樓大旅館樓下

▶鼎盛興◀ 公司
新到大宗麵粉

民國十四年二月十二日
源順街鼎盛興林宜甫謹啓

本坡要聞

●蘇俄對於中山逝世之表示

本日自由西報載十六日（昨日）莫斯科之路透專電云。蘇俄報紙對於孫逸仙博士逝世之新聞。皆詳爲紀載。咸謂孫博士乃中國國民革命運動之首領。並發表蘇俄各種公共團體弔唁孫氏之電文甚多。中國國民黨曾致電蘇俄中央執行委員會。謝其當力贊助中俄兩國之親善云云。蘇俄外交部。且懸掛黑布。以示哀悼。而開會演說贊美孫氏之詞者尤衆。北京政府。業已致電感謝蘇俄之弔唁云云。

●本坡追悼孫中山先生大會之近訊

▲聞將於出殯日舉行。。。。

自孫中山先生逝世之噩耗傳達此邦後。同僑多表示一種誠切之哀情。種種詳情。已誌前報。兹悉此間著名紳商某某諸君發起之全僑追悼大會。現正在積極進行中。聞實行追悼之期。當在中山出殯之日云。屆時追悼場中。當必極一時悲戚之狀也

●同文書報社將開追悼孫中山先生大會

本坡同文閱書報社。歷來每遇國家有大事發生時。皆有一種相當之表示。此次中華民國第一任臨時總統孫中山先生逝世。該社同人聞耗之下。遂落半旗誌哀期。計自本月十弍日起。至廿五日止。全體社員。

頂上青葉粉茶

茶粉
每包六磅
每包一磅
每包三磅

此茶乃錫蘭所產中之最著名者也
提防假冒務須認買此茶標
七州府馬來聯邦曼谷暹羅
州各咖啡茶店均樂用此茶

唯一代理人星洲亞克
八號巴多羅貿易公司

一九二四年十一月廿九號　四

頂上金茶葉

分售處小坡米朱律六十三號儒綿公司

▲散地曼標之黑葡萄酒與白葡萄酒

散洲曼標黑葡萄酒氣味醇香體時留可辟飲滋補功効實無其匹曾獲奬金牌十五次其釀製之公司係成立於一千七百九十年

散地曼標白葡萄酒因其出市年齡之久遠與其釀製之葡萄汁之精美故世界各地無不馳名茲特鄭重介紹本坡代售處如下

卜基振源號　五代天宮新榮成
水仙門新永泰　東陵錦安公司
水仙門林有才父子有限公司

唯一輸入人轄典日拉沙露父子有限公司啓

一九二五年三月十七日

SOLE AGENTS
HUTTENBACH LAZARUS & SONS LTD.
SINGAPORE. S.S.

RED HEART BRANDY No: 1.

紅心牌萬蘭池酒

紅心牌萬蘭池酒可於下列商店買之

教堂街新榮成　卜基振源號　大坡大馬路振源興號

大坡大馬路錦昌號　水仙門新永泰號

正庄法國萬蘭池酒務須購紅心牌萬蘭池酒因其係市上所售各種萬蘭池之最上者一次嘗試便永爲伴侶矣

一九二四年四月七號

七州府及暹羅惟一代理人西巷公司謹啟

SOLE AGENTS S.S. F. M. S. & SIAM.

SYME & CO.

SINGAPORE.

▲救命圈標之洋皂

該洋皂滌除皮膚上汚垢之能力極大但決無損傷皮膚之虞

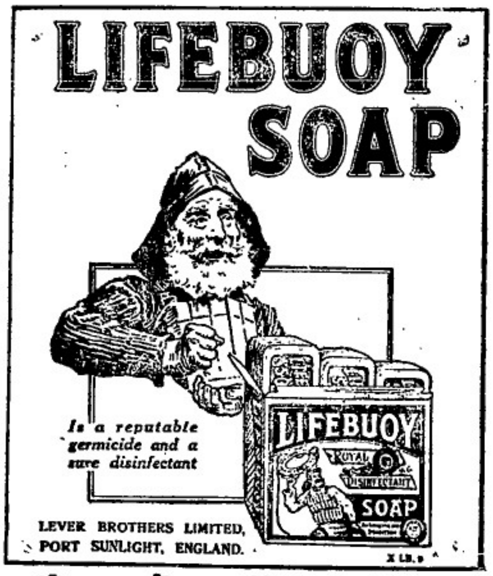

品質純潔氣味馨香極合此間人士沐浴之用各百貨商店皆有出售

唯一代理人轄登堡拉沙露父子有限公司啓

一九二五年二月三日

SOLE AGENTS
HUTTENBACH LAZARUS & SONS LTD.
SINGAPORE. S.S

祖國要聞

(一)國民會議條例草案全文（二）

第二十四條　不論初選複選或單選。。當選人確定後。。須由選舉監督。。分別通知各當選人。。並宣佈之。

第二十五條　當選人接到通知後。。應於七日內答復願否應選。。其逾期不復者。。以不願應選論。。當選人不願應選時。。以候補當選人之名次在前者遞補。。候補當選人有效期間。。至國民代表會議開會之日為止。。

第二十六條　當選答復應選者由選舉監督發給初選證書或議員證書。。

第二十七條　選舉日期由臨時執政以命令定之。。

第二十八條　關於選舉程序。。因名冊有漏誤或舞弊。。或辦理違法。。致影響於選舉全體之效力者。。本人或選舉人自選舉日起七日內。。初選舉得陳訴於覆選監督。。覆選舉及單選舉得陳訴於總監督。。

第二十九條　關於當選人資格不符或票數不實者。。選舉人或落選人。。自選舉日起七日內。。初選舉得陳訴於復選監督。。覆選舉及單選舉得陳訴於總監督。。

第三十條　覆選監督或總監督受理前兩條之陳訴。。應迅速裁斷。。如認陳訴為正當時。。應斷令選舉或當選無效。。陳訴人對於覆選總監督之裁斷。。不得再有陳訴。。

第三十一條　京兆及蒙藏青海華僑之選舉。。並無總監督者。。其陳訴由內務總長受理裁斷。。

第三十二條　選舉無效時。。應行改選。。當選無效。。以候補當選人遞補。。

第二節　京兆及各省區之選舉

第三十三條　中華民國人民。。於開始編製選舉人名冊以前。。在選舉區內繼續居住三個月以上者。。有國民代表會議議員之初選舉權。。

第三十四條　初選舉以縣為選舉區。。每縣選出初選當選人一人。。

第三十五條　初選舉以縣知事為初選監督。。

第三十六條　初選舉於初選監督所在地投票。。由初選監督監視行之。。但得由初選監督酌量情形於該境內分為若干之投票區。。并由初選監督於選舉人中各酌量派員監視。。

第三十七條　初選舉之投票。。應於初選監督所在地由初選監督監視行之。。

第三十八條　各省區均以道區為覆選區。。京兆以京兆為覆選區。。各依本條例第七條人數選出當選人為國民代表會議議員。。

第三十九條　各省區以道尹為覆選監督。。京兆以京兆尹為覆選監督。。覆選舉之投票開票。。均於覆選監督所在地由覆選監督監視行之。。

第四十條　各省區以各該省區之最高行政長官為選舉總監督。。監視一切選舉事宜。。

▲第三節　蒙古西藏青海之選舉

第四十一條　蒙古。。西藏。。青海。。議員之選舉。。以單選制行之。。

第四十二條　蒙古。。西藏。。青海人非通曉國語者。。不得被選為國民代表會議議員。。但選舉人以通曉各該地通行之文字為准。。

第四十三條　蒙古。。青海之選舉。。得酌量情形。。以命令擇定適宜地方。。或於臨時政府所在地行之。。依前項情形辦理時。。以特派大員或蒙藏院總裁為選舉監督。。

第四節　華僑之選舉

第四十四條　華僑之選舉。。由僑居地方之設有會館及學校者各列公推一人為選舉人。。前項會館及學校。。以在選舉前兩個月呈報本國官署有案者為限。。會館以外。。如有他種團體。。在選舉前兩個月。。呈報本國官署有案者。。亦得適用第一項規定。。

(二)運動恢復清室優待條件

王樹枏等四十餘人呈段祺瑞張作霖。。運動取消（修正優待條件）原呈云。竊維清室遜政。。天下為公。當時南北議和代表與臨時參議院議訂優待條件。。此種崇德報功之舉。。實足彰我四千年道義相傳古國之美風。。為世界革命史一和平揖讓之真諦。。在清室既特不惜犧牲一姓尊榮。。且挈其所世拓生聚之滿蒙回藏土地人民。。一舉而移於民國。。確立五族共和之基。。酬以優待。。道德乃彰。。盟以條件。。信義斯著。。或有協讓之處。。儘可徐商。。詎容威脅。。乃前攝政內閣。。竟以兵力迫使毀約。。外假修正之名。。內行創滅之實。。大信所在。。掉以輕心。。徵諸蒙藏諸族。。將因以離心。。凡屬血氣之倫。。均抱不平之感。。修正條文。。出於片面。。按諸法理手續。。亦屬不合。。當然無效。。執政三讓共和。。天下仰望。。舊時條件。。實預聞之。目擊此事。。當有大不懌於懷者。。提懇政府本大信之[illegible]另定辦法。以崇大信。而固國本。實為至幸。謹呈中華民國執政段。京兆直隸王樹枏。蔣息岑。張權。馮恕。劉若曾。張鎮。史履晉。張瑩衡。溥興。袁金鎧。談國揖。世榮。魁陞。朱顯廷。張英麟。孫雄。杜徐楨。陳佩。王季烈。章鈺。夏孫桐。宋修潯。孫雄。曾炘。江翰。卓孝復。林葆恆。陳寶會。吳徵鰲。何德潤。吳敬修。馬吉樟。曾習經。梁用弧。楊鼎元。閻闓生。萬本端。許受衡。吳球。陳露會。鄒沅。章華。蘇鶴泉。潘恩濟。姚大榮。樊紹遷公等。又清室各遺老運動恢復清室優待條件。呈文函十餘件。茲將各呈請者之團體人名分別照錄于下。呈文從略。（一）京師總商會（二）東三省世榮魁陞袁金鎧談國揖李西等五十三人。（三）山東張英麟王序採學仕徐植等二十人。（四）江蘇陳名侃王季烈章鈺夏孫桐宋修潯係謝霖等數人等。（五）福建郭曾炘林開江江翰卓孝復林葆恆林灝深陳寶會吳繼鰲何剛德黃身濂等三十人。（六）河南吳緩吳敬修馬吉樟史寶蔡楊曙暨南學界七十二人。（七）廣東曾習經梁用弧崔登瀛楊鼎元梁廣照等四十三人。（八）江西閔荷生趙世駿萬本端許受衡吳球等。（九）湖北樊增祥左紹傳樊芬熊祥王彭陳曾矩李啟深等十六人。（十）湖南陳嘉言鄭沅童華等二十二人。（十一）甘肅蘇源泉焉恩溥等十一人。（十二）雲南朱崇吳蔭熙等二十四人。（十三）貴州姚榮樂紹遷等十九人。此外尚有上海變龍馮熙秦廿直余誠格朱祖謀等。天津張人駿呂海寰升允鐵良袁大化等。香港陳伯陶張學華等。安徽旅京李經畬馬其昶等。陝西旅京吳懷清等。亦均有函電分致段執政張作霖云。。

(三)段祺瑞竭力拉攏西南代表原因

段祺瑞所切盼其來京之西南代表已來京矣。一周鍾嶽（惺甫）。二徐之琛（葆棣）。三馬聰（伯安）均唐繼堯代表。四李華英。小川。唐（繼堯代表）五。。劉顯昌（嘯吾）。。（劉顯世代表）六岑德廣（心叔）。。（沈鴻英代表）七。。嚴端（直方）係李德麟來京代表八。稽輔成（慧僧）係以會員資格來京。。故論實數。。僅七人而已。唯段祺瑞視之。不啻數千人。較歡迎孫中山。殆有過無不及。除飭滬甯津浦京奉三路特備專車迎迓外。并飭沿途軍警保護。且令所過地方長官如盧永祥王揖唐鄭士琦等。照料一切。同時并着齊燮元沈成栻任傳榜等同護送來京。可謂既優且異矣。善後會議秘書處張是更於中央長安西等飯店最優等客房預行佈定。。作為該代表行館。及該代表團發車首途。則將督撫英沈成栻任傳榜報告行程之電。。隨時由段查閱。。將被滇黔桂代表鋪張者。恒以不理（兩字）了之。。今願為西南代表鋪張若此。抑又何歟。。因段為反對聯省自治主張最力之一人。。而目下聯治運動。則極為猛烈。雖在北京以學會為中心之聯治黨。其背景不全在西南各省。然其運動起點。確以湘鄂粵桂滇黔川贛為之。就中最有被運動之可能者。則為湘桂滇黔。故為阻止聯治運動之進行起見。必須竭其所有之力以拉攏之。（第二因）滇黔桂省地位在西南極端。若不擁戴段氏。雖有長鞭。亦不及馬腹。馭之以剛。既非勢之所能。則懷之以柔。情亦不能已。今黔桂之代表。。既應招連袂而來。自不能不加以異待。使其心悅而誠服。（第三因）滇唐會師武漢之說。雖半含宣傳作用。而鄂蕭川熊。聯唐以解決維鈞武勝關之王汝勤的風說。。頗不可輕視。。故為阻止滇鄂川聯絡。以倒王起見。亦不能不特別重視滇黔之代表。質言之。段之重視滇黔桂代表。半為打消西南各省之聯絡計畫。又其半。為維持王汝勤之地位。打消聯治計畫。乃為未來統一全國鞏固中央政府權力之計。而維持王汝勤。則為監視趙恆惕鄂蕭之聯絡。及鄂蕭與西南之聯絡計也。。由上述觀之。則知段之所以特別優待西南代表。實有其理由矣。。唯僅優待西南代表。而不優待西南之主人翁。。則其所企圖。亦必終歸無成。。故段又倚優所以特別優待西南主人翁之方法。。即業已擬就兩令。一為以唐繼堯為西南邊防督辦之令。。一以熊克武為川鄂副總司令之令。一俟徵得各方面及本人同意。。當即發表。至於沈鴻英陳炯明等。則從緩議。而兩令中較先發表者。則為熊克武之命令。蓋因熊克武現有轉北伐之表示。而其代表張錚。又退出善後會議。。不能不設法籠絡也。唯上述兩令。雖已擬就。。惟名稱恐尚有變更。。關於唐繼堯督辦西南邊防令者。以西南界限不易劃分。故有人擬改滇黔邊防督辦。亦有主張改為屯墾督辦者。又熊克武位置。最初本擬以川鄂邊防督辦予之。嗣因川雖有邊而鄂則無邊。始改今稱。但有人謂改今稱亦不妥。一則勘辦虛名。不足籠絡熊克武。一則易滋川鄂兩省軍人之誤會。必須再易名稱。故兩者名稱。今皆不能謂已確定。所已確定者。僅必須予滇唐川熊較以前崇優之地位耳。。

承頂聲明

丹絨巴葛律共安客棧門牌四十七號共安客棧業係曾鉅賓所創今因賓無意振作願將共安客棧請申過名並棧內舊留一切傢私招得阮昌青承頂期限一禮拜交割清楚倘　舊寶號與共安棧曾鉅賓往來賬項祈一禮拜內前來與共安棧曾鉅賓理會倘逾期不到乃係自誤先此聲明以免後論

自來血乃人人可服之補品因其有壯心腎生新血之能力無論老者少者與及婦人女子均皆合用其功能心虛血弱破金吐血面黃肌瘦頭暈眼花耳聾腎虧胃弱手足酸軟病後失調諸虛百損五勞七傷等症無病服之身體壯健百病難生誠人生必要之補品

◁價目▷ 大號每瓶弍元 小號每瓶一元弍角

上海五洲藥房披露

本藥房製造之自來血海波藥呼吸香膠女界寶月月紅樹皮丸以名馳中外南洋一帶唯一代理之權委之會豐商店如各埠寶號採辦請向該商店接洽價格務必從廉

南洋總代理石叻坡羅會豐商店

◁聯東保險有限公司▷

Eastern United Assurance Corporation, Limited

石叻馬六甲街門牌一一號法國銀行二樓

人之保險必業須惠顧中國人之保險公司故本公司之設係完全保水火險並保歷多車各種損失賠償則快捷公道保價按最低廉便商與財產永爲穩固凡區保務許商業中不無少補耳倘蒙玉一律歡迎

薛中華正主席　吳克儉副主席

董事　楊福河　李俊源　黃兆珪　邱雁賓　林義順　殷雪村　王順池　許山興　佘應林

司理　庫士　總司理　慧　庶務　粟柯守智　副司理

全披露

民國十二年十一月廿三日

瑞昌西藥行鷄鳴嘜藥

眼痛聖藥水

總發行香港永樂街瑞昌西藥行

南洋總代理石叻坡羅太平會豐大商店

鷄鳴嘜眼科聖藥水

天有日月人有眼目眼目者所以明照萬物也倘眼目有病所失其視力爲禍實與盲聾無異下淚或見日頭痛或畏日光或眼紅赤或痛癢或風弦爛或數膿或翳障遮蔽光其人爲苦夜讀書而睛珠實爲人生所最要者眼鏡雖明可惜也然終非久計要之治眼之法入眼數滴當覺有效本主人有特別治法將藥化練爲水倘滴入眼內受者自然清涼極妙藥也自此患者一試便知要治中之極品鷄鳴嘜詳細用法列左用玻璃筒將此水滴入眼內滴數點凡眼疾自然立見奇功保無弊 每瓶弍毫小瓶壹毫

齊亨賓固本片

夫腸殘之症皆由真元耗損此乃男子之通病也因受病各不得其方懸壺者又無妙術所以陳陳相因徐烈之品均以耗損害人頭昏濟世婦男女姻伊始身體强壯陰陽和洽琴瑟和鳴此花少種子所由來也少年天下足受天所以致腎虧氣精耗竭身至神昏眼暗腰痠腿軟舉步維艱病者有鑒此藥首聞天今本醫特出心裁故製鷄鳴嘜育亨賓固本片滋生靈此藥片用育亨賓樹皮精煉合以貴重藥品化學泡製性極和平無燥熱烈之弊有返老還童之功專治腎虧不舉及一切虛損等症 每打十五元

止痛第一

牙痛一門統觀足少陰腎經與胃經貫通入齦筋中也醫家謂此論謂又分上下齦及胃脉所貫下齦乃大腸脉所過且致痛也總不外乎風火亦或因乎水虛者飲食不甘坐臥不寧皆醫不順惜狀不可言本藥行專採藥精得中外治牙痛之秘法配製此藥水以受此患者作一慈航須知此藥屢試屢驗爲瑞昌藥行所製名牌藥之一種也 每瓶一毫 每打一元

◆滙票行一覽表

滙香港銀行掛牌	百元銀行貼出	一元五
銀行兌現滙票	一百元銀行貼出	一元二五
滙汕頭兌現滙票	一百元貼銀行	十元
滙廈門銀行掛牌	一百元銀行貼出	二元七五
銀行兌現滙票	一百元銀行貼出	二元五
滙福洲銀行兌現滙票	一百元貼銀行貼出	二元
銀行兌現滙票	一百元銀行貼出	一元七五
滙安南銀行掛牌	一百元貼銀行	二元五
銀行兌現滙票	一百元貼銀行	弍元二五
銀行買現滙票	一百元貼銀行	二元
滙上海銀行掛牌	一百元	七十五兩二五
銀行兌現滙票	一百元	七十五兩
銀行買現滙票	一百元	七十四兩七五
滙呂宋銀行掛牌	一百元	一百一十元二五
期票三十天兌	一百元	一百一十二元二五
滙暹羅銀行掛牌	一百銖	七十九元七五
暹羅銀紙兌出	一百銖	八十一元七五
滙仰光票行掛牌	一百元	一百五十盾
期票三十天兌	一百元	一百五十七盾
滙馬呂務銀行掛牌	一百元	一百五十五盾
期票三十天兌	一百元	一百五十七盾
滙高浪務銀行掛牌	一百元	一百五十五盾
期票三十天兌	一百元	一百五十七盾
滙紐約銀行掛牌	一百元	五十五元六二五
期票三十天兌	一百元	五十七元六二五
滙英京銀行掛牌	每元	二司令三厘一一六
滙加爾吉打銀行掛牌	一百元	一百五十四盾七五
期票三十天兌	一百元	一百五十六盾七五
▲印度盾▼	一百盾	六十四元五一六
滙孟眉銀行掛牌	一百元	一百五十四盾二五
期票三十天兌	一百元	一百五十六盾二五
滙檳嶼銀行掛牌	一百元貼銀行	二角半
▲紙字▼	每百少銀	二角半
滙加勝巴銀行掛牌	一百元	一百三十九盾二五
期票十天兌	一百元	一百四十一盾二五
▲爪哇盾▼	一百元	七十一盾八一
滙泗水銀行掛牌	一百元	一百三十九盾弍五
期票三十天兌	一百元	一百四十一盾弍五
滙三巴壟銀行掛牌	一百元	一百三十九盾
期票三十天兌		一百四十一盾
滙倫敦現滙票（另申）	每元	二司令四厘一一六
期票三十天兌	每元	二司令四厘一一六
金葉每望角		六十七元九
金每兩		九元二
▲銀價市		三十一元一五一六
首士庫		一百二十三元五

▲輪船入口▼

瓜勞	由暹羅	廿四到	實的力洋行
孟勞巴勝	由坤甸	廿四到	和豐公司
檳星	由檳城	廿四到	南洋代理
福眼	由峇眼	廿四到	金福和
斯旋	由日里	廿四到	森示必洋行
豐捷	由龜嗒	廿四到	和豐公司
文德	由浮羅峇宜	廿四到	萬順興
萬利源	由峇吻班讓	廿四到	恒生號
豐生	由麻六甲	廿四到	福豐號
國南	由占卑	廿四到	集豐號
萬豐隆	由三寶瓏	廿四到	協榮茂
福興	由峇株巴轄	廿四到	成茂號
新隆	由巨港	廿五到	恒興號代理
錫國華利	由詩鶴	廿五到	勝盛公司
孟士佳	由泗水	廿五到	和豐公司
嘀佐多	由朱勝	廿五到	和豐公司
吉隆	由安順	廿五到	實得力洋行
孟河仁豪	由武鳳凰	廿五到	和豐公司
孟牛温士	由棉蘭	廿五到	和豐公司
馬喜睿	由關丹	廿六到	實得力洋行
白立	由檳城	廿六到	實得力洋行
沙士頓	由仰光 轉往香港 汕頭 廈門	廿六到	乾生公司

▲輪船出口▼

▲陰二月廿三日拜二輪船出口▼

船名	時刻	開往地點	公司
順利	上午九點	往吉里汶	同行
豐德	上午九點	往浮羅峇宜	和豐公司
豐昌	上午九點	往龜嗒 文律	和豐公司
新及	上午九點	往仲角 砂曆 占碑	萬且弟利士
豐順	上午九點	往龜嗒 峰林	順局公司
怡寶	下午三點	往吉蘭丹口 檳城	實得力洋行
錦春沙	下午三點	往米彩濃	森示必洋行
萬發興	下午三點	往麻六甲 麻坡	順局公司
錫國華利	下午四點	往烈港 詩巫	勝盛公司
仲豐	下午四點	往加勞巴 吉里汶	協榮茂

三寶瓏

▲陰二月廿四日拜三輪船出口▼

船名	時刻	開往地點	公司
立加藤	下午一點	往坡崙申 吉隆港口	實力得洋行

◎各貨行情一覽

巨港上烏椒	一十四元二
又　中	一十二元
者律烏椒上	一十四元
又　石	一十一元六
沙勝越白椒上	三十七元五
又烏椒上	一十三元五
柔佛烏椒上	一十五元
又　中	一十三元五
白　上	四十壹元
又烏椒	一十三元
白椒	二十一元
本坡烏椒上	一十九元五
又椒行	一十九元五
白　上	二十五元五
烏　上	一十二元
一號椰干	十一元七五
二號椰干	十一元四五
三號椰干	十一元七
本坡碩莪粉上	六元
又　上	五元九五
越坡碩莪粉上	六元
又　中	五元七
納閩碩莪粉上	五元九角五
中　粒	七元七五
幼　粒	七元七五
幼　丕	五元七角五
一號赤甘蜜開價	二十一元
二號赤蜜開價	二十四元五
三號赤甘蜜	二十七元
烏甘蜜行開價	十三元七
又甘蜜土庫出價	十三元五
廿二號粗花糖每担	八元
廿六號花粗糖每担	十元一五
四十四號幼花糖每	十一元一
本坡和豐椰油小罐	二十二元五
又　舊　珍　庄	二十一元
本坡大標士油每箱	五元九
雞標士油每箱	五元七
日標士油每箱	五元四
鋼標士油每箱	五元五五
虎標士油每箱	五元五
魚標士油每箱	五元五
王帽標士油每箱	五元六
龍標士油每箱	五元八四
簡標士油每箱	五元五五
吉隆江沙	五角一占五
峇株白片每磅	四角六
坤甸兒羅令上	十元二五
又　落　箱	十元
沙勝越兒羅令上	十元
又　落　箱	九元
溶埠兒羅令上	十三元五
一號水牛皮每担	二十六元
二號水牛每担	二十三元
一號赤牛皮每担	四十八元
二號赤牛皮每担	四十七元
一號鹿皮每担	五十八元
二號鹿皮每担	四十元
水牛角每担	廿五元

▲籌助新嘉坡嬰兒保育會經

費海天游藝會宣言

嬰孩會幾經(籌)畫賴仁人資(助)宗成凡所設施莫不赤子減低夭卒(新)建大機關成績極優(嘉)惠奚止千人蜚聲島著(坡)督夫人士席無非志切維護(嬰)孩父母感恩鐫留口碑載道由是(兒)抱襁褓負筱來倩(保)聞風競提倡至更復布施牛奶無告者不取分文關草增有發者悉謀並舉最善救人(育)乎宣傳各處家庭兒兼倡(會)、嬰孩勵一般婦女叢多好事目前(經)已實施不少急需今後(費)將安出比。藥乏之中既支貯七路少艾就令醫雖國才焉非託六尺之孤向人等購款會之頻危聞良心而不忍□啓同德人會磋商籌款法門幸蒙海天游藝會諸君子、(海)潮音妙槃蓮花妙舌底如(天)福除遍施甘露於人間(游)戲中發願其宏(藝)術上(會)心不遠允夫插宜社會奇形堪資改造表演家庭怪劇隱寓箴規德□歲徒聯白話尚荷來臨豈今朝妙譜清歌米蒙枉駕切盼各界仁人勿吝捐金購券行見一羣少小將來報德卿環漫云依樣葫蘆劇演三宵算是一場鬧熱自笑這般潦草言宣幾句還希列位帮忙

名譽會長 坡督季里馬爵士夫人

名譽職員 (恕不稱呼)

郵政局長士達治 巴里夫人 麥叩尼士打夫人
布祿大醫生 賈文燕 許公鍵 何榮如 林秉祥
林秉懋 廖傑夫 王孫傑 林志裘 陳子由 陳子謙
王紹經 陳喜李 盧新科 蔡漢亮 蔡嘉種 邱國瓦
郭博元 藍偉烈 傅芙蓉 姚仰文 黃奕寅 洪寶植
郭友情 蔡多華 陳仙耕 陳秋樓 顧長春 蔣人七
黃廣德 高蒼麓 雲茂悅 周蓮生 李深端 揚纘文
陳延謙 黃兆珪夫人 符兆灝夫人 李俊承 葉玉燊
林鶴壽 陳民障 陳水蚌 何德如 劉以田 羅殷書
謝樹春 佘應琳 邱錫障 王文選 劉炳安 朱樹南
朱巽行 劉炳光 林淑恭 劉炳松 胡文豹 劉炳炎
曾汝平 李金鈸 李荏賢 簡錫臣 李振福 王仲傑
石清枝 郭宗勝 陳先進 楊會爵 梁子修 黃宗悌
王平福 符審華 符氣潤 李深德 符功和 楊萬慶
雲茂和 霍鴻遇 符福隆 周獻瑞 高源民 陳元驥
王文水 陳明任 王文達 朱國煥 陳安平 陳玉庭
沈佳登 雲茂錄 張昭融 沈鴻塘 陳明譯 鄺國臣
朱拔英 梁鳳留 林喜增 林文田 楊清海 邱國珍
林子照 陳廷獻 鍾籌炳 黃錦泉 張兆蘭 龔桐雷
鄒席珍 曾兆鎮 謝文斯 陳秀藏 袁曾韶 羅福榮
李光臨 鮑建侯 蔡咸老 李奕棣 區碧堂 蔣春波
葉推 黎繼福 黃德仁 黃淵鑑 袁藝庭 陳賢志
郭可濟 甘捌祥 楊世昌 李陵溪 陳月卿 石奕臨

蔡寶根 陳輝湘 張元達 梁象儀 甄祐 林雨之
黃庭光 胡採林 □寶三 鄒佩臣 李研秋 黃祝丹
陳贊朋 周國階 張仲賢 吳輝南 岑夢弼 王禹壽
楊瑞庭 梁明軒 曾朝會 梁紹章 鄧秀濂 番壯民
邱傳纘 蔣德九 李亮琪 陳維新 高毓主 黃文川
姚文勳 葉祖意 鄒南生 王興芳 鄭有滿 鄺進
陸育卿 鄧玉書 張瑞記 胡文釗 潘省志 邱發耀
黃榮宗 朱聶賢 朱煥林 陳百川 周勝欽 林德謙 陳兆榮 葉文庚 湯和 徐頂□ 姜潤 芬入器
謝星海 馬以燦 馬軒瑞 徒尚永 曾如峰 許佩金
黃卓儒 溫三運 任海賢 梁灝生 鄧輝堂 沈來德
鄺錦文 鄺惠堂 何兆芹 康紹園 江玉書 簡昌漢
陳瑞如 黃耀華 陳文清 黃衍奉 陳衡欽 蔡福奄 陳淺水 黃柏燊 陳文彬 黃卓滿 陳以謙 謙石
陳金治 陳年玉 吳朝恩 李浩明 廖昭杰 鄭慶吾
林裕成 林輔廷 林運三 周來和 成植生 黃堅南
康可襄 姚兆源 劉沛清 黃安 伍召氏 黃宣衛 曾鎮活 謝榮洲 謝文邁
溫文橋 鄭蘇 何鴻衡 鄭啓明 蔡儀卿 郭錦華 郭鴻秋 蘇兆桂 李道譯 鍾佩蕃 李雲龍 洪江漢
梁谷欣 廖永奭 黃瓊瑤 蘇壺冰 莫漢偉 何士華
黎章有 羅銘恩 衛芹生 陳瑞儀 盤森堂 馮成錦
陳邦元 吳楚碧 楊清我 陳公哲 陳溢貢 陳恩仁
黃漢植 黃順全 黃光化 林春標 林炳松 林忠輿
林鶴森 湯祥蕃 葉貞暑 呂予英 郭斯高 謝安 顧宗敏 何伯儒 鍾坤□ 林肯嚴 戴譽□ 韓釗準
陳仔穗 岑鴻陸 李偉南 梁榆材 鄭福曜 莫槐心
梁綺雲 李祥兆 陳瑞麟 黃□樊 曹楨發 陳子蕃
長秀悅 藍正怡 黃均庭 謝有典 謝天福夫人 許□文 林金殿夫人 謝清沁
羅世芳 阮添成 林瑞瑞 林玉琚 吳耀榮 陳煦士 林基菊 陳清杏 謝讚讀

▲贊助團

鐵郊公局 安南郊公局 米商公局 潤商公局
椒蠻公局 實商公局 龜咯郊公局 金葉公局 醫國公局 海嶼郊公局 鮮魚公局 布商公局
糖商公局 樹膠公會 紅商務公所 爪亞郊公局
廣肇帮東家客棧行 廣帮猪肉行 同樂革履行
均益行 打金行 吳和行 文華行 利勝行 剪髮行
魯北行 協和行 普福行 同壽行 永福行 維□行
沙藤行 惠州東西家客棧行 瓊州會館 雷州會館
茶陽會館 肇順會館 香山會館 高州會館 三水會館
四邑會館 八和會館 軒轅會館 古城會館 岡州會館
肇慶會館 福建會館 南順會館 番禺會館 東安會館
嘉陽會館 永定會館 惠州會館 花縣會館 求春會館
梅氏書室 姑蘇敬慎堂 江夏堂 觀音堂 厚福堂
殿船公局 瑞和船務公司 成和船務公司 瑞南俱樂部
樂陶俱樂部 仁仁俱樂部 怡宛俱樂部 怡和軒公館
鐵園亭公館 玉和軒公館 偲偲公館 唐華閣 華陽閣
保賢閣 清心閣 同福社 維基社 公餘軒 倚南亭
華里園 榕南別墅 公餘別墅 菊達別墅 勵志草廬
國風幻境 聚商公館 藝商公館 和記 萬和 鮑室
逸林 叙南 賓賓 蘭亭 香廬 本環 南廬 逸飄

南華俱樂部 新莊林榮樂 南僑友會 中華總商會 工商補習學校 華僑別墅 濟濟校友會 白日會 青年勵志社 正修校友會 仁聲劇社 中華公會 南華俱樂部 鶴鳴公館

▲幹事員

鄭家驂 李慶和 李炳炎 鍾冠洲 陳光 司徒光
張居田 黃念友 謝□忠 陳開榮 尹□球 黎允昌
張于猷 吳□達 歐達泉 碩□ 廣耀光 徒俊□
何顯生 朱維高 廖秉權 曾徒仕 方錫光 彭杰臣
馮錦波 梁倬雲 黃迎南 陳□才 袁永章 林□潤
英以滾 李鏡波 陳惠廉 陳旭彪 陳□潤 陳圖烈
陳荆山 羅金氣 鄭澤天 張□宸 李宴國 朱圖非
陳六下 余福朱 吳紀清 鄭卓光 盧少棠 于泰思
林春生 歐陽來 周紀常 馮銘生 李鷗光 邱錦劍 洗翼雲
卜□生 胡傑 梅伯伊 司徒顯達 閩雷
歐陽杰 吳恒 黃□南 曾壽鐙 呂曉嚴 梁□源
歐陽朝 吳□洪 梁灼卿 羅榮 鄧日初 麥植田
蘇步洪 吳佩明 李撒生 黃章濃 譚鴻池 周定權
洋痴生 馮□熾 梁□舫 胡雲勳 梅光恩 路瑞琦
符月波 王清成 周紀常 李七 邱少俊 胡洪
葉奇可 梁德潤 簡機常 梁辛友 黃巨
游汝衛 洗麗初 蘇錦泉 梁達瑞 劉達佐 蘇著坡
簡英 簡瑞 郭詠圖 司徒沾 黃□坤 楊柏子 蘇飽鎖
周鏡泉 何洛庭 馬仲 胡載坤 阮□加 盧樹棠
周保天 陳□如 陸□海 張祥 謝□

▲各帮會董領袖

丞雁賓 湯崇嵩 李偉南 謝鐵秋 謝子儀 羅承德
黃紹廷 張慶霖 鍾慶泉 黃自淵 邱顯 李金鈸
林世魁 洗發雲 陳瑞南 唐啓光 莫潤棠 梁文顯
許春木 施杰

正會長 陳嘉庚

副會長 按察司長蘇瓦特爵士夫人

胡文虎 余東旋 廖正興 黃兆珪 林義順 余娛忠
邱雁賓 王加祿 劉坤□ 陳貴賤 陳寅傑 殷雪村
黃仲輝 張崇□ 鍾水泮 吳勝鵬 楊□典 謝天福
李邦瑩 黃天恩 李振殿 張劍象 薛武院 黃自淵
王水斗 吳克儉 陳桂榮 林金殿 林世魁 湯湘霖
陳翼圖 吳□福

總司理 梅國良

司理 曾紀寬 謝子儀

財政員 李贊餘

監票員 鍾澤泉

查賬員 羅承德 何思觀

邵叔耐 李鵝燊 劉黨天 李榕卿 張雨田 章勵修 吳雅衡 岑照隨

▲文牘員

周君南 林獨步 黃玉□ 康研秋 古共持
周命華 邱蔚圖 何配天 陳灼文 阿劍吾
王會儀 鄭維周 陳自復 麥雨仙 陳皇士
劉翰臣 梅壽衡 廖藻雲 馮仲彰 曾□□
廖大辰 潘鴻天 黃章甫 朱天生 鄭照晉
吳鐵柳 尹達泉 岑天年 譚海屏 廖□然
譚海□ 杜立軒 杜豐堂 杜守泉 梁傑士

▲英文文牘員

黃紹庭 吳佛書 林戊己 韋秉茂 林新威 吳石金

沿門售券 全體職員擔任

洗致雲

▲擺街售劵員 朱慈祥 羅煥南 陳翼扶 和 陳勵石

劇團 海天游藝會全體同人擔任配景新編爆數及白話佳劇

開演日期 陽曆四月一二三號晚 即舊曆 月初九初十十一晚連演三宵

劇場 新加坡大坡牛車水梨春園

券價目 高等名譽券(無定價)連看三晚 名譽券一張定價五十元多多益善連看三晚 特別券十五元 超等券十元 優等五元 普通券三元 均看一晚

襟章 名譽章職員章一律每枚五元

辦事處 大坡松柏街海天游藝會

▲熱心贊助贈品物芳名列左

岑申記報效全場汽水及生花 容勵贈全體職員拍照 新廿四寸相片運架 何悅昌報效中場大光燈足用 南洋兄弟烟草公司報效全場香烟 藝文報效印件 曾發公司報效印件 文華公司報效印件 文盛報效印件 印件 福盛公司報效印件 和盛報效印件 春源報效印件 效印件 新洽和報效全場汽水三宵 南洋酒店報效合場零糕三宵 陳順源報效全場懸綴電燈三宵 慶春昌報效陳設傢私板料木工 張照記借用慶多囉哩車 怡苑俱樂部惠借傢私 文成惠借萬國旗 餐正軍樂隊到場助慶三宵 安樂園報效全場餅乾三宵 聲餘烟草公司報效全場香烟 新牛鬼昌報效全場平安涼茶三宵

▲女招待員

陸寶傑夫人 黃兆珪夫人 陳維薪夫人 李寶翰夫人
高鳳民 盧研東 陳梁碧潔 梁惠 師晨雲 宋舜韶 麥妙馨 林寶山 周仲民 岑少蘇 吳汝華

▲男招待員

謝鐵秋 鍾冠洲 英以渠 潘慶霖 麥國式 英以濂 謝子儀 吳業萊 唐啓光 李錫如 葉文騆 何格廷 劉沛清 張成

▲陳設員

劉燦暉 鄧文軒 陳設員 陳榮 歐卓山 朱奇軒 鄧炒成 葉元盧 國基 鄒友季 荷璣涯

▲糾察員

葉榮 盧泰 黃斗山 譚彬 陳樂修 吳雄實 區惠堂 何鑑泉 周卓聲 約寶 陳肴燕 許春木 潘史 劉子森 張芹生

▲監察員

陳擊榮 庚優人 李占輝 張芥 林寧誇 宋韻榮 張大經 張桂生 陳耀東 鄧文彬 李祐光 胡建鈸 陳孔振 鄧榮

▲女界售券義務員

秋月 潤環 鄧榮秋 妙容 青玉 黃玉 蕭玉 錢嫦 汝秋 鐮玉 銀環 湘合 梁姑 碧細 蘇懿 生娟 金銀 仙芳 香 歸珠
桂芳 桂嬋 彩英 骨娥 麗華 金鳳 小娟 廣仔 二妹 蘭英 桂蓮 細桂 骨鳳 吳金 球文 小金 福五 棚嫻 妹仔 細彩 麗桂 姬明 鳳月 小骨 寫驗 屏紅 仔英 好

民國十四年三月三日

籌助新嘉坡嬰兒保育會經費海天游藝會啓

法國晏地干路白濁丸
担保三点鐘立見奇效

此藥丸創自一千八百六十四年爲世界上最靈效之白濁藥也專治五淋白濁尿管腫痛限三點鐘內立見奇功再服兩天定能全愈保無復發有患斯症者急宜購服

南洋總代理 會豐商店

分售處 會豐商店

各埠藥房均有發售 民國十三年十一月廿九日

福建要聞

□不可多得之賢縣令

德化通信云。傳鏡自任知事後。頗知愛民。有口皆碑。除轉故各鄉祈擄小民並叠文示禁擄人外。現又分發一篇告駐德各軍人文。措詞剴切。錄之亦足見其愛護地方也。愛國莫先愛鄉。去惡要求去甚。是以經大其鄉。君子所絕。當務爲急。古訓昭然。夫德化之民。非猶中國之人。德化之鄉。非猶福建之土耶。乃今商工罷市。農者輟耕。井里爲墟。田園荒蕪。誰令致之歟。則曰兵燹歷劫之故。曰擄人勒贖日甚已。尤爲兵燹後之浩劫。稍有人心。寧曾酸鼻。況我軍人。責受民膏。職在保民乎。此我軍收復永德。司令知德化人民疾苦。欲懲凶頑。俾其蘇息。命密檄搜剿匪。將乃一介武夫。追諳吏治。唯念邑以疾苦。宜爲急救者。莫以禁止擄勒、最事以來。各據士紳父老疑稱。咸以年來軍隊及土匪。擄賣丁男。計有二千餘人。被擄致死。所擄贖回者。數倍倍之。壯者散諸四方。老弱填乎溝壑。數又倍焉、身此以往。勢必人種滅絕。是洪水猛獸之禍。再見於德化。風考罷。當爲之悲惻矣。彼夫士匪。固非人性。嗟我軍人。豈無桑梓之念。胡爲效彼盜匪行爲。密奉命來宰斯土。以保民爲職志。猗携萬目。不禁愀然。日前會商各部長官。及呈請司令。再通擄勒事件。立即派隊痛勦。軍人犯者。即以軍法從事。煌煌申令。殆爲治亂用重之旨。苟我軍人不改前非。則害羣之馬。亂禾之莠。雖欲不除其可得歟。恐軍法不能爲若輩恕也。或者以軍興時代。知軍文願。多難執法。毋妨嘗試。獨有籍護符。仍然擄勒。若斯敗類。廉、德化人民之公敵。且爲世界之蟊賊。蟊賊無似。亦猶召遣軍隊。鳴鼓攻之。豈有一毫顧忌於其間。昭明軍紀。即以保持公秩。側以軍人保民之義。凡我軍人。當亦見諒鄙衷。況軍人。多籍德化。生於斯。長於斯。祖宗田廬墳墓皆在於斯。雖無父母。誰無子孫。其忍任德化人種有滅絕之慮。能不怦然心動者乎。尚冀率循法軌。放下屠刀。即與人民。但有勦辦事項。亦可訴諸法律而維人道。蕭曾德化一分元氣。即以增我軍人一日光榮。同澤同　。敢以相勗。知我罪我。固不暇及。此告。傳密 中華民國十四年二月日。此外又在縣署門口及街衢。設置聽民報案箱。每夜開收一次。以前無辜被迫。敢怒不敢言之小民。從此可有置喙之餘地也。

□石碼治安如此

石碼通信云。前月八日晚有某地方其香店。有某貨客到該店照顧。大洋五十元。該店東核算後。置於櫃上。旋有小手入店佯爲看貨。乘人不備。急將銀項奪取。飛身而去。店人以該小手身穿黃服。口操北音。恐係丘八爺。不敢追捕。任他攜洋而去云。又轉巷某某店有某丘八向該店購物。給以小洋二角。東店疑該洋係僞毫。欲向之換。丘八不答是非。即將懷中所藏之小刀提出示嚇。悻悻而去。該東吞聲含恨。祇得屏息收入。以避其鋒。迨丘八去後。乃將情形逢人投告。且以僞洋示證。聞者咸說丘八蠻橫云。

新洲尾源泰號。有杉數排。放置於店口之溪坡。於前日間。被人盜放兩排。計三四十枝。該排駛運至河地方。不知何被人發覺。遂停於內河。賊子亦被該社拘留。翌晨與其某。將地保到碼木商途報告前情。知係源泰被盜。乃與之接洽。略謂杉賊俱在。但欲索取此物。須出若干贖價。否賊宜如何究辦。任君主張云云。該源泰店東欲實行接洽條件。而地保竟以賊子逃脫來告。且云杉排尚在。儘可放回。關於一節。的給可也。源泰店東。度量海涵。不欲深究。祇將排收回了事。聞者對於賊子脫一節。頗費思索云。

□哭訴無門之小民苦

惠安通信云。惠安某莊友發仗勢任意殺人一節。已誌前報。茲又收到該冤民之泣告書一紙。特再披露之。原文如下。其泣告書人。惠安縣安埕洞山腰鄉莊勞驥。爲份孱弱。無故被死事。竊驥行年六十餘齡。老病侵疾。尋風燭不定。專恃一子春發。開驥昌號。小本營生。莫得微利。以養天年。且全家老少。亦依此子之賓命。今不幸慘遭毒手。致全家老少無依。哭訴無門。呼天不應。嗚呼。慘莫慘於此極耶。冤於正月十日。被本鄉豪惡莊芷芳。從見莊采方。縱令其胞弟莊友發。持械闖入店內。將春一刀喪命。雖思之再四。不知禍之由來。苟杳不肯。則親戚朋友。切及鄉鄰故舊。爲無聞音。抑或別有他故。詢之於桑梓隣里。亦未聞有宿恨之事。推原其故。莊芷芳身任團務鄉調查之職。又能聯絡駐防軍隊。勢焰滔天。視人命等於草菅。視法律輕於鴻毛。數其罪惡。罄竹難書。本當赴庭申訴。爲予鳴冤。特恐莊芷芳等來積舍巨爲。富過石崇。再施以最靈敏之手腕。運用各衙署。則難之冤沉海底。永無申訴之一日也。爲此瀝情泣告。於四方諸仁人君子。俠義男兒。暨海內外同胞。共申義憤。爲民除害。否則嚴父不瞑。含冤莫已。不特驥之冤無申訴之日。恐後更有甚於此者也。惠安出嚴鄉冤民莊勞驥泣告。

□金門之一片搶劫聲

金門通信。金門之盜匪。至於今日。可謂橫行達於極點矣。即此冬防期間。匪徒仍是不減其活動。愈出愈奇。當衆繁街市之所。亦敢出而搶劫。此在金門可稱爲絕無僅有。空前絕後之大怪劇也。日前有婢女年約十式[?]歲。手帶銀鐲一對。距竟招匪徒之注目。暗中跟逐。距該婢女竟向大街行。該匪目無機可乘。迫不及待。即在觀音亭下手。飛身向前。猛力將該婢所帶銀鐲奪去。迨該婢驚喊間。匪已狂奔逃去矣。又某紳商族眷。身佩銀飾甚夥。竟惹匪徒垂涎三尺。乃乘該眷出門赴頭時。以銅示某品哄至郊外僻處。盡將該所佩飾洗刷淨盡而去。迨其家屬失蹤。四處覓找。至發見時。已身無一物。而匪杳如黃鶴矣。

□勸業局長已發表

莆田通信。勸業局保輔佐縣知事辦理實業行政事宜。實業廳早已通令各縣設立。以期振興實業。本邑勸業局局長。經本知事呈請實業廳委許成汝君充任。查許君於前月奉到實業廳委任令。現擬覓相當地址爲局所。十日將行就職云。

□廚子狐假虎威之可惡

金門通信。日昨中街某銅店。突起喧嚷之聲。人衆圍觀。頗爲擁擠。查係南門暨局某廚子。向該店買一銅壺。購去後。又不合意。要換較大。該店東以彼係機關中人。又辭麻煩。任其挑選。乃卒後該廚子。竟將原物還。要討回付價。店東以更換數次。本屬通融之至。乃竟欲討還原價。未免於理欠順。婉言辭之。廚子堅執不肯。必討回原價方休。又狐假虎威。大肆咆哮。語侵店東。該店東以己係女人。爲其所辱。心懷不平。即與辯白。因是雙方遂起衝突。于欲武力解決。幸爲旁人攔止。未至決裂。乃該廚子。竟詐稱爲店東。（婦人）打帶受傷。即撤手槓身偃臥店前。一面託人飛報其主管劉某。劉到大起交涉。其情形異常兇。極一時之嚴重。卒後費多少轉商之奔走說項。方得竊認了事云。

△女界白帶丸

此丸乃家傳秘方專治婦人帶下之聖藥也夫帶下一症乃鬱鬱而傷肝鬱怒而火熾肝而鬱鬱氣鬱則脾土受傷之氣下陷脾精不守血不榮經水不能化即變成白滑之物或似血而非血淋漓不斷由陰門直下而不能自禁此所謂赤白帶也然所謂帶脈者通於任督約束胞胎以固元氣若濕怒傷肝或慾火故縱飲酒過度則有暗耗之害實脾虛肝鬱濕熱之氣相逼帶下之症亦因而成也此丸專服三錢清茶送下早晚每次一服自然脾胃強旺肝火漸平帶下自愈也

每樽四角　每打四元

小坡大馬路蘇瑞牛藥局啓

眼科第一　眼科第一

34-1, Hill Street, S'pore

Special Treatment

for eyes & piles

請看[illegible]也印度著名醫生本醫生專醫眼科特色和中醫醫不到其較凡痔瘡眼等頑症痾血醫療頭顱骨痛若樂下組梅毒一切花柳等症本醫生余來南洋十五年久蒙各國人士稱讚妙手俱用印度良藥醫治眼別不同痔瘡等症不用刀割藥敷即愈無有傷損之患本醫生藥醫愈未俱有證書爲據上述諸症倘蒙來醫者請以醫藥富者須問約妥以誠世爲目的諸君如親友有患此者來醫可保其醫愈之不爽矣

本局設在水仙門二馬路三十四號第一即救火館對面是也

民國十三年九月四日 啓

注意

福蘭公司專理火燭及洋面保險生意價格相宜賠償快捷　諸翁光顧請移玉至嗎吉實得力門牌一百十七號至一百二十一號此佈

英一千九百廿三年九月十五日

HOOGLANDT & CO.

INSURANCE

117/121 Market Street

Singapore

馮咪勝印度能手內外科醫生 由港到叻

如有感冒傷風頭痛牛瘋耳痛齒暈牙痛流鼻血腸筋痛等症到本診者服二分鐘即愈

本醫生兼醫各種目疾及割種病症亦限時醫愈

一千元獎品

如有人能在二分鐘內醫愈上列各症即謝獎品銀一千元但不能用本醫生所製之藥此係本醫生自製者

門診三元　上門五元

開診時間　上午九點至十二點　下午四點至六點

現寓勿勝士巴沙律八十三號內

一九二五年三月六日　寓　馮咪勝醫生白

JOHN B. LAL

83, Bras Basah Road

Raffles Hotel Building/

▲衛補那藥酒

凡人之生也。以氣血爲本。惟天下之大。無一人不有氣虛血滯之時期焉。蓋人年老則然。而壯者。少者 幼穉者。亦每以先天不足。後天失調而然。其餘或以時勢困逼而然。或以病後欠補而然。或以房勞過度。不知衛生。種種而然者。又何其多也 其故無他。皆不知補養之方而已矣。今設有過此等之病者。其能甘於歛手以待斃乎。以理論之不能也。以人道孝道論之又更不能也。惟必竭力徵求補養之術 萬全之方。以復其人生觀之愉快。以及延長歲寶貴之壽命而後已。斯方也。斯術也。果何在哉。曰不難也。卽衛補那藥酒是也 蓋衛補那藥酒之功。近世醫學發明。久已公認之爲最靈驗之補氣補血無上聖品也矣。此藥酒之靈驗。凡氣衰者 可藉之以復其元氣。血弱者。可藉之以還其本血。是眞英國之善於調氣養血之靈藥哉。其名馳中外 五十餘載之久。亦良有以也。確不枉普天下萬國之醫學會公認之爲最神効之補養藥品矣 夫此藥品功力大而神速。能使精神不足。者身體時常軟弱者 得藥力一助 卽精神復元。身心清爽。氣力倍加。此衛補那藥酒直可與仙丹比也。蓋一時衛補那藥酒之功力。便能反老還童。而令病者轉危爲安。弱者氣力充足。成爲舒暢快樂之人。謂之爲仙丹。又何過焉。故凡有氣衰血弱及患發熱或神經系各病痊愈之後。而覺不甚爽快者。可不速購數瓶。以奏神効之功於旦夕者哉。

購此衛補那藥酒者。可向各藥房一問便得奉上。

民國十四年一月五日

◁挂花標▷

手挂花佛蘭池乃法國最上等佳釀馳名於星加坡及馬來州府業已有年諸君有未飲過者盍嘗試之若問手挂花牌號則商店中人當卽予以市上最優之佛蘭池矣各商店皆有躉存賜顧諸君自知價格相宜也

GUTHRIE & Co., LTD.
(INCORPORATED IN S.S.)

英一千九百廿四年八月廿八號

DOUBLE ACE

GOLDEN VIRGINIA CIGARETTES

該煙枝以醇香純潔著稱凡吸煙者宜隨地購買雙點嘜之煙枝因其品質之精美無時不然也雙點之商標正所以示其純潔醇香之品質請注意雙點之商標

MADE IN LONDON BY ARDATH TOBACCO COMPANY LTD.

◁招徠廣告▷

SHUKO SHA.
TEL NO. 3481
NO. 35 Bras Basah Road.
Singapore.

敬啟者本號製造各種電版以發售印刷用品種種皆備如蒙賜顧請至新嘉坡勿勝士吧沙律門牌三十五號接洽可也茲將本號營業細目彙列于下

▲寫眞製版凹凸電版各種徽章標記

▲印刷用品金銀徽章及其他招牌

(德律風三四八一號)

民國十四年三月十一日 秀工舍謹啟

●育英學校演劇籌欵會啟事

啓者本會從三月一日起逐日派出職員係奏黃再聲符國樑雲玉山四君攜門徵收善欵凡本會職員諸君熱心劇券諸十善以上者收賬員有攜正式收據內有蓋正會長陳開國財政黃有淵圖章攜門請欵時請卽惠交並領回收據以便早日結束手續並發刊徵信錄以留紀念可也此佈

民國十四年二月廿七日

本會 正會長陳開國 財政黃有淵 仝啓

◁巴利德公司啟事▷

BARRETTO SHIPPING & TRADING CO.
NO 18, MALACCA STREET (TOP FLOOR)
SINGAPORE.

敬啟者本公司現辦到各種汽船大小皆備諸君或買或租均極歡迎如蒙惠顧請至新嘉坡嗎六甲街門牌八十號頂樓接洽可也

民國十四年三月五日 啟

廣東要聞

范石生率部西上之經過

范部援東之離去東江戰局。即赴西江以防滇唐之大舉東下。今旣成爲事實。所往日孫中山胡漢民之多方設法。以羈留范氏者。今亦不能强其東爭珠江。而以待他人相繼。蓋滇唐入桂之師。已逾南寧而東下。則滇軍爲迎戰先佔形勢計。當然全部調西江以入梧。而東江防地讓別軍進駐。范向胡許申其前時同意之議。請派兵接防中路。胡許正在策劃進兵應乂無法止便仍留。因一面求范暫維持戰線。以旬日爲期。俟右路再進。中路不虞被襲。始可移師西向。一面急電北京。請孫科電范。懇其勿遽移兵。但范以事勢已急。不能久待。因先派李宗寳赴梧。與李濟琛黃紹雄切商。由西江水道。以艦隊護送所部運赴梧。聞李黃深知范有條件之磋商。對於范所請求。似已滿允。李並代覓民房以爲招待。范乃下令於一號日。所有集中仙村部隊。分六次用封存民船運載。以輪船拖帶。江防各艦隨護。由沿羊峽方面前進。聞范初擬所部四旅一齊開拔。以現力分擔多易稍人衆。後因胡許懇求。請勿盡去。以致接防不及。被敵偵知。乘隙來攻。故范已允暫留徐德一旅。俟許軍調到移防兵隊。始行開拔。餘悉不分日夜。趕速用輪船運載西上。決定三號日在某地集中。范本人亦有親往赴梧之說。因此所有前次封存扣留之輪船。早於二十九日上足煤斤。連日向西江上駛出。至廣州政府嚴禁止此項不利東江戰局之消息傳出。范石生曾有出發通電。亦囑各報暫勿揭載。李濟因黨城謠言太多。亦布告人民云。滇軍過境即行。蓋范部原駐防地。已定以李濟深之陳濟棠陳銘樞二旅。由梧調來東江接防。但陳濟棠因賀富沈東甫告緊急。一時未及應調。陳銘樞暨何克夫部下之陳濟洲。各有小部分軍隊抵省。張部已赴石龍前進。陳亦於三號向東江開拔。胡漢民仍恐兵力不敷。經懇胡思舜調滇軍第三軍駐佛之部隊。兼防中路。但胡因近日與范曾有密約。須於西江下游之三水。助留相當部隊。以爲范之聲援。故仍未允許移防。另一說謂胡部連日在西門拉夫。當係移調部隊之故。特未悉所謂移調者。究與范同調西江而上。抑代范接防中路耳。

胡思舜部大拉夫之推測

東江戰事起後。滇軍由楊蓁朱淮率兵進至博羅。復因范石生移動所部。由西江赴桂。以禦滇唐。恐兵力過單。易爲敵乘。經於二十八日退出博羅。回駐蘇村。至左翼胡思舜所部。日唯一師爲主力。亦因滇唐入桂。范部移動。不許冒昧獨進。曾日唯又因丁母憂回省。此路亦可謂完全無戰事。詎日昨一號滇軍第二軍司令部。(在西門口九江會館)忽派大隊滇軍。由西出拉夫。西門一帶。幾絕行人。以前拉夫全屬警察勢許軍及警衛軍所爲。范石生且有違法拉夫。嚴格殺勿論之雜告。滇軍既未徵調出發。當然不須拉夫。今忽大拉特拉。並身衣長衫者亦不免。則此路軍情當然緊急。以前胡思舜任由胡代帥一催三請。迄未肯前進。僅令龍華即止。永清林虎部已退。胡部亦未遽就。他人未必肯出發。大約必防敵軍之反攻。蓋林虎以廿五號日抵河源。因平山淡水戰事進逼之急切。陳競存亟促林部從左翼以援兩軍中右路之後。頃省中軍事機報林部確巨發動。黃業興所部第三師翟榮光一旅。由福田樓車埔。第一師林子雲暨第二軍劉志陸之張化如黎生兩師。經由永清進迫正果。滇軍如再退却。林虎何難抄出廣九路綫。屆時中路右路因後方搖動。亦不能不退。此胡部滇軍所以又向東江出發歟。

廣州軍隊搶刧案彙聞

(一)廿七號夕夜深兩點五分鐘。軍警聯合督察處。因據線人帶同事主投報。謂有雲浮縣民婦陳氏。前被匪黨刼擄。潛帶來省發賣。現已探悉係藏匿於大石街三巷三十號屋內。請即派隊圍捕等情。故即派出巡查小隊長江輝雲。親率滇軍數十名。會同二區加派警長。按址前往圍捕。一到該屋門前。即行破扉擁入。詎該住客秦錫玉。係有職業之人。諒係寓匪藏參情事。各滇軍兵士遂將財物大搶特搶。搜索一空。秦妻手戴金戒指甚多。不允脫出。亦被兵士持劍仔亂刺。始悉數强拔而去。當時警兵王振漢見此情形。以爲過於騷擾。乃請該小隊長江得雲設法制止。詎江憤羞成怒。反向王嚴詞斥罵。各兵士聞更齊出劍仔嚮向。以示威恐嚇。王乃不敢再行出聲。旋入對門第三十一號搜查。果將擄匪廿升初(混名木鴉)區亞六二名捕獲。並起出被擄婦人陳氏一口。各該滇軍兵士。遂更肆無忌憚。任意搜刼。即同時黃敬之係現充黃埔陸軍學校醫官。所有家內衣飾錄銀。亦被搜刼淨盡。各該滇軍乃覺乘重墜。莫不大有所獲矣。至所獲之匪及被擄陳氏。帶區訊問後。即行解局督察處辦理。聞陳氏當被擄時。已先將其家中財物搶刧。並檢其丈夫。然後由匪挾同到省。歷次遇其轉嫁。惟氏執詞推却。爲延宕候救計。故凡匪夥帶人入內相睇。彼則嫌老嫌嫩。佯作不悅。匪遂强欲賣在娼寮。昨午適召鴇母商訂身價。幸遇線人探悉報案。乃得圍捕。否則必難倖免云。(一)廿七號夕九時許。永漢北大南鐘錶店。忽來有身穿大襟式短衫者共三人。將一煙鐵受呈掌櫃、察看。詭欲備代修整。正相與講價。乘其不覺之際。突伸手入飾櫃內。將一値九十餘元之金錶一個。強行搶刼。奪門而逃。店伴曹芳聯尾追出。轉入西湖街與流水井而去。乃即聲呼喊搶。穿大襟者遂拔槍擬向追者轟放兩響。傷著手部。(搶警喊聲報趕至)詎該穿大襟者見追者漸近。遂拿短槍向後連槍擬轟(路旁)仍欲從觀蓮街向惠愛馬路逃脫。適當二區派出之警察出而搜截。當場捕獲。帶區解。據供黃雲秀。年三十六歲。廣西人。現在石城會館桂軍第四獨立旅充當兵士。直認藉端強搶不諱云。

一月廿七號夕八點三十分鐘。有身穿黑絨衫褲者三人。突到文德大號大九號黃宅拍門。聲稱欲訪宅主黃祥談話。適黃外出未歸。其傭婦亞三開門招待。詎該三人乘機擁入。各拔手槍剔刀。將該宅內婦女幽禁一隅。然後搜刼財物約値百數十元。始奪門呼嘯而逃。後黃赴區報案。據稱傭婦認得係駐在附近桂軍劉玉山所部兵士云。一。惠福西路南濠街尾麥宅。昨因娶媳。來賓頗多。下午四時。突被匪兩人闖入。佣開走龍。旋拔手槍向一婦人指嚇。將其金鐲強行掠奪。婦欲抗拒。卒被用劍仔刺傷。始被狠奪門逃去。經警見匪已走入滇軍第三軍游擊司令部內躲匿。故不敢遽入捕拿。一。廿六號午一點九字鐘。有登龍街某傢俬店夥伴一人。前往一德路仁昌行收傢俬數百元。返至竹欄街口。忽見身穿大襟者兩人。頭戴紅邊帽者兩人。均係迎面而來。一齊下手。將其所托之銀强行搶掠。欲向油欄門直街而逃。但事主鳴笳叫喊。適爲長警聞聲同尾追。直至石級時。戴紅邊帽者返身放槍一響示威。仍即向前狠狠跑去。長警略爲閃避。始起而復追。則已不見其蹤跡矣。

淡水回省之軍人口述戰訊

據由前方返省之許部某軍。談前方戰事情形。謂許將兩部自石灘進兵。直逼龍崗。其始沿途並無戰事。至淡水之後。雙方乃有接觸。計粵軍反攻三次。劇戰幾場。死傷人數。聯軍方面以蔣學生軍爲最多。就地形上觀察。淡水本不能留駐。是以聯軍雖得淡水。亦不久留。粵軍大隊則多在水蝴三棵。雙方均以淡水形勢不利於守也。聯軍大隊現已東出。向白芒花平山而入三多祝。沿途並無大戰。每戰亦必係小衝突。不過無鐘時間上下。粵軍又全隊退去無蹤。聯軍追至亦無所獲。今確已深入三多祝境界矣。而聯軍與前方一週戰事。後方當要補充。是以不守淡水。全隊東出云。

急—急—請諸君回記當年

往年可防患症。有種症之發於胃。諸君且服調胃丸丹四大的清血要可除去。有減除胃病之功等語。[illegible]

藥性之常識　有頭痛者注意

某甲因患頭痛而苦煙異常。某乙聞其購葉奇可的頭痛散服之。甲曰。吾曾購服某藥之頭痛藥。不料該藥內有樟林物極之苦惱。表散太過。服後作嘔眼花面白。吾恐葉奇可之頭痛散亦百步五十步之間而已。吾斯未遽不敢嘗矣。乙乃將甲所言以問於吾。吾曰。桂林之苦藥誠如甲言。而不謬。但此藥非用至分半不見功。若合他藥餉要二分半以外乃可。但我的頭痛散祇秤重一分六厘。且桂林之味極苦。而我的祇微苦。明乎此。便知吾藥與桂林之鐵證。與吾藥之所以勝人者。因藥少功速不寒不燥之所致也。乙聞言而稱善者再。乃購散一打而去。每包八占每打八角兼治牙痛加神乎其神見功

咳嗽血內傷者請觀　見效極速

內咽喉咳嗽功效神水七角無及應症經驗頗有心得。故對於咳嗽痰後險服發熱兒科內傷等症雖不敢自爲妙手。然自問確爲一己之節。長則數語言也。即如木街保寶南某君患咳嗽所出之痰極多。七日下午。乃吾往診。服藥一劑至八日祇吐些微之血二次。至九日來診則云血止而愈

包得讚賞之黃金油

此黃金油之最神驗者。係治肚痛嘔吐牙痛。可搽可食。屢驗如神。如患咳嗽。抹此油於頸之前後。有順氣止咳之功。若外科之寒瘡爛腳。及潰腫消腫。皆可生肌。蚊虫咬傷等症。無不見功快速。若兼服保胃丹以治內。搽黃金油以治外。更爲神驗。每樽二角半至四角

代售處

雍丹百家爾春和　吉寧街萬泰和　金停僑泰記　長泰堂　椰木街福昌　老巴剎宮萬昌和　余仁生　保濟堂　牛車水福安棧　培元堂　廣同春　吊橋頭古友軒　衛安公司　益生客棧　小坡瑞源豐　畢邊街橋以織

吉隆坡蒸街廠光明公司　長泰藥店

葉奇可專醫內傷 痰火咳嗽 兒科 產後

舖在海山街四十六號

本店有眞正紅花油白樹油發客價錢公平不真包賞

國十二年十一月四日

△代現在與未來無量數之貧苦嬰兒鳴謝

本坡嬰兒保育會之設專爲保育貧而無告之嬰兒 俾免其夭殤[?]至入學之年齡爲止開辦以來成績卓著吾僑嬰兒之實受其惠得以起死回生者蓋逾千人皆爲我同僑所共聞共見其密切關繫自屬非比等閒雖謂爲最有價值之慈善事業亦殊非過譽也比者該會一因經費不敷二因基金無着 特請海天游藝會諸君出而演劇籌資俾遂應之願望茲幸承我同僑諸君子重視斯舉 鼎力贊助逐日以還慷慨認捐者踵相接 實行幼幼推古賢愛何以加之謹代現在與未來無量數之貧苦嬰兒泥首以謝 並將各大善長所認購名譽劵之芳名列左俾同僑諸君子以覽觀焉

▲恕不稱呼

陳嘉庚	認購名譽劵一張	二千元
胡文虎	同上	一千元
陸寅傑	同上	一千元
恒裕成王紹經	同上	一千元
張元記張崇[?]	同上	七百元
協泰昌謝天福	同上	七百元
長成棧李振殿	同上	七百元
雲茂利	同上	七百元
福生客棧鍾澤泉	同上	五百元
余連城	同上	五百元
邱雁賓	同上	五百元
承日興號	同上	五百元
王加祿	同上	五百元
廖正興	同上	五百元
余東旋	同上	五百元
黃兆珪及其夫人	同上	五百元
林金殿夫人	同上	五百元
林金殿	同上	五百元
陳貴賤	同上	五百元
薛發楊書典	同上	五百元
廣源昌金舖	同上	五百元
榮發號	同上	五百元
林義順	同上	一張三百元
余廉忠	同上	一張三百元
殷雪村	同上	一張三百元
薛武院	同上	一張三百元
曾紀實	同上	一張三百元
甄鉆	同上	一張三百元
[?][?]記	同上	一張三百元

萬興公司	同上	一張三百元
黃曰潤	同上	一張三百元
成茂號黃蓋[?]	同上	一張三百元
林世魁	同上	一張三百元
和[?]部千公司吳克儉	同上	一張三百元
[?]洞行吳明軒	同上	一張三百元
黃[?]號黃叔誠	同上	一張三百元
萬興泰[?]店東[?]	同上	一張三百元
恒牛紅[?]店朱智之	同上	一張三百元
聚[?]樓四姑	同上	一張三百元
陳[?]榮	同上	一張三百元
振成豐寶號	同上	一張三百元
[?]九[?]錦	同上	一張三百元
新[?]發	同上	二百五十元
廣兆[?]	同上	二百五十元
黃坤居	同上	二百五十元
陳[?]	同上	一張二百元
林乘祥	同上	一張二百元
蔡[?]兆先	同上	一張二百元
林[?]錦	同上	一張二百元
李偉南	同上	一張二百元
[?]民障	同上	一張二百元
元茂沈佳發	同上	一張二百元
朱廣[?]	同上	一張二百元
[?]合[?]發	同上	一張二百元
[?]吉安棧葉茂悅	同上	一張二百元
廣安號	同上	一張二百元
[?]三[?]號馬[?]		一張式百元
[?]興[?]號		一張二百元
余[?]林		一張二百元
王水斗		一張二百元
[?]榕號楊[?]受		一張二百元
[?]發堂		一張式百元
莊[?]仲		一張式百元
同利寶號		一百五十元
[?]水洋		一百五十元
[?]泰[?]栗[?]之		一百五十元
黃伯[?]		一百五十元
榮[?]號		一百五十元
均昌隆號		一百五十元
[?]泰號		一百五十元
[?][?]洗衣店[?]堂		一百五十元
[?]奇生		一百五十元
和興[?]		一百五十元
符[?]學		一百五十元
存[?]李研秋		一百五十元
[?][?][?]公司黃[?]		一百五十元
[?]友芝		一百二十元
[?][?]號何千[?]		一百二十元
[?]劍[?]		一張一百元
益昌號邱[?]輝		一張一百元
坡[?]李里馬[?]士夫人		一張一百元
何[?]栗[?]		一張一百元
吳[?]屏		一張一百元
黃兆[?]		一張一百元
謝有興		一張一百元
[?]承[?]		一張一百元
邱武[?]		一張一百元
[?]世昌		一張二百元

東元成[?]號[?]文、順[?]昌[?]、冥[?]心、福茂號、[?]豐[?]鄉士[?]、萊大地[?]、黃五姑、合和祥號、南和成號、華南昌[?]、吳[?][?]、[?]昌公司[?][?]山、兆祥號李汝[?]、新和公司[?]安、同[?]和號、陳[?][?]號、均益[?]號[?]用、義和[?]號、南[?][?]號[?]、安業[?]陳[?]生、向昌[?]店[?]、黃[?]祥[?]、廣[?]吉[?]莊、祥[?]公館、西[?]公館、萬安號、義安號、普安公司、明[?]公司、先[?]公司、源[?]臣、泰[?]英、學[?]樓、福順利、順發[?]、新月花、城羊公司、錦[?]隆、吳[?]昌、仁濟[?][?]、洪[?]會、林生[?]、王邦傑、劉發[?]、榮隆號李[?]貴、[?]泰成、元通號[?]元[?]、馬[?][?]、福同[?][?]、李丕樹、恒[?]號高[?]能、李[?]利寶號、同成號陳[?][?]、金[?][?]二姑、春花[?]、新[?][?] — 一張一百元、百元、一張二百元等（各若干）

民國十四年二月十八日

贊助新嘉坡嬰兒保育會經費海天游藝會佈告

○頂承聲明

啓者小坡大馬路門牌四〇一號萬南興名記號生意原係唐名甫自創今因名甫志欲兼顧別業願將全盤生意傢私店底分爲兩股一股爲名甫名下一股頂與鍾三承受改號爲萬南興公司與萬南興名記日前有與各界來往揭借貨會等項限至夏歷三月一日（卽陽歷三月廿四）以前向唐名甫理會清楚倘過期不理會清楚者乃係自換日後概與萬南興公司無涉與者自行與萬南興公司將有與各界來往揭借等項時須有蓋萬南興公司圖章及唐名甫鍾三二人簽押方爲有效先此聲明以免後論此佈

賣股人萬南興名記東主唐名甫

承股人萬南興公司東主鍾三 同啓

民國十四年新歷三月十四日

◀商標通告▶

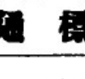

爲通告事照得上列商標係新嘉坡民實得力二十二號與二十三號協興號之所有權該號所製各種藥材膠鞋等與在海峽殖民地馬來聯邦馬來屬邦及其各地中發售者皆以此爲商標凡有人偽冒該商標或仿製其出品之顏色商標用其他方法致損害該協興號之權利者本律師當即依法提起訴訟決不寬貸特此佈告希卽注意

協興號律師代表希通

興儀雷狀師樓通告

民國十四年三月十一日 （卅）

廈門

中外賽會六次得獎

詒厰療刷藥酒

天下馳名須防假冒

民國十四年三月六日 卌

畫士蘇彬廷映相所布告

者蘇彬廷以美術洋之中西人士屬二十餘年始創設會所開吾人習學會相之先河藝人美至彬廷之技藝則南洋一帶及本之著名紳商多存有之工作者賞鑒家定評毋用再復吹近因擴充營業大頓添設新式家私具裝置美麗配景種設施故營業暫爲停者三十餘天致勞遠諸君錦臨致者過工已告竣準於中秋佳日起照常營業惠臨君如欲得良好之照放大者欲得奇妙之相油相水相等者欲求新術之新法請徑新創 黃臨小坡二路五十四號鐵廊左敝營業部鄙人無任歡迎之至

民國十三年九月九日 蘇彬廷披露

專載

○滇軍已入南寧之經過

▲劉部準備回桂
▲粵桂大局之變化
▲張一氣蘇紹章逃梧

滇省唐繼堯。此次派兵入桂。原爲西南大局起見。而以解決桂局爲先著。故劉震寰亦赴滇與唐籌拾。現唐氏入桂之師。已于二月十八日由百色平馬一帶。由黃培桂盧燾高何春等。率大隊入駐南寧城。數約四千人。當滇軍行近邕垣之時。日前林俊廷攻南寧失敗。所部陸雲桂等退入武鳴。曾受編於滇軍黃培桂(桂籍人)至是亦隨滇入南寧。而李(宗仁)黃(紹竑)又不在邕。祇有胡振舜蔡振雲伍廷颺等部千餘人留守。故一聞滇軍大隊。協同林俊廷部進省垣。胡蔡伍各部。即先行全數退出邕城。直退至賓橫州一帶。而省長張一氣。財政廳蘇紹章。及各機關屬長。亦紛紛離邕避去。張(一氣)蘇(紹章)二人。則用五百元僱用政用電船一艘。兼程逃至梧州。南寧已無桂省長官矣。蘇張兩氏。於廿五日下午七時抵梧。狀極狼狽。李黃等紛紛將出攻沈(鴻英)之前方部隊集中。日昨尋開。滙李黃聯同至梧。在李濟深私邸開軍事會議。李宗仁即擬忽忽離梧上潯(桂平)者。聞因滇軍入邕之事。又聞駐粵滇軍張部。亦有同時由西江回桂之動作。范石生亦準備調兵西上。沈鴻英亦準備由連灘回桂反攻。因此李濟深于會議後。急將出發賀縣籌河一帶部隊。及第三師所部。急調返粵云。

○滇軍入南寧後之廣西大變局續紀

(梧州通信)入邕滇軍。聞係陸雲桂部聯同黃培桂部。因陸日前攻邕失敗。隨林俊廷退上林後。一面與滇軍接洽。一面招集邊防系各軍。以報前敗之辱。現南寧各財政機關。業由滇軍分別另行委任。各統稅征收局禁煙局等均派滇軍中人云。日昨張一氣到梧商埠局。時有一趣聞。因說之以博一粲。張與梧商埠局多熟識。故并不傳片。昂然直入。適各人皆外出。僅一僱員在內。張亦不問姓名。猝然問曰。我是由南寧避難來者。擬在貴局內借一房暫住。可有否。僱員曰。局內井無空房。請你往別處去罷。張乃出其張一氣名片。僱員慌忙道歉曰。原來是省長張大人到來。失敬失敬。恕罪恕罪。請坐一下。待小的往請總辦回來。一時傳爲笑談。張行後。曾託政務廳長蔣香澄代行代拆。現已不知鹿死誰手矣。此次南寧防地。聞桂軍係自知不敵而撤退。現聞范石生派楊某代表到梧。與李黃共商辦法。但滇同滇事。聞有代李黃袂在邕之說。結果如何。尚待續報。

○補述大戰聲中之滇軍總部改組

粵垣訊。此次東江劇戰。粵軍得以較厚之兵力應付許崇智蔣介石兩部。皆由於滇軍內部之不一致。中路本爲滇軍主力。昨聞滇軍又患出傳單蘇楊之下。其態度可想。兩省官所發種種通電。亦祇言粵軍攻入飛鵝嶺。於滇軍二字。甚少提及。有人謂劉震寰黃之軍未知何在。然劉震寰之赴滇。其目光固注在廣西南。則其不欲再作局部之戰。或亦可信。而滇軍正於東江粵許兩軍之劇戰中。參謀改滇。滇軍向有總司令部。總指揮部。衛戍司令部。均楊希閔以一人兼三個機關。總司令部兼總指揮部。設於大沙頭謝廬。即楊希閔住宅。衛戍司令部則設於八旗會館。此外尚有一高級軍官重要機關設於北較場(滇軍幹部學校)兩由參謀長周自得主理一切者也。凡軍事行動。施發號令之總機關。即在該處。楊希閔以督軍制改組總部。另設總部行營於他處。今已新委龍雲慶任行營總官長。八旗會館之衛戍總司令。爲全市衛戍最高級機關。凡市捐抽收稅項。其威權駕省長之上。並日日向財政廳討軍餉。粵民有名之爲太上總督者。聞楊氏近以北京善後會議已開會。前日接北京代表來電。即先行從事滇軍總部之組織。新改組後其用意可知矣。查滇軍總部之組織。與分四處十餘股。分任職務。各辦其事。而集一總機關。故辦事時有不能融洽之處。楊氏因此。本以舊日組織。病多隔閡。特從新改組。聞增設一總務處長辦理。至總務處長一職。聞擬委任參謀處長周詳兼任。現已從事着手改組。一俟分配妥當。便告成立云。說者謂楊希閔對於粵局。將有新策劃。新對於東江粵軍。亦暫採不進主義。滇軍總部改組。不得謂與粵局無若何關係耳。

●拍賣廣告

啟者本公司訂於本月式十日(星期五日)下午二點半在丹絨禺(即在合成與火鋸公司對面)拍賣下列各種貨物如欲購廉價之物品者希一注意爲幸

各種銅管　銅輪　汽筒　銅罐　鐵鍊　鐵桿　蒸汽絞車　鐵索　烟筒　蒸汽與手工之抽水管　輪船之螺旋葉　救生圈及各種之汽機附件

民國十四年三月十六日　鍾坤成拍賣館謹啟　五

啟者本號監工所做萬年紅爾聖審錦添花既桂紅春花紅各牌等中外馳名近有無聊之徒假冒本號招牌嘜頭圖目與殊今特在實叻 英政府註冊嘜頭商標註冊倘人不得冒效如有影射朦數證據偽貨入口定必稟官究治故特佈告有知偽貨販在來報信者眞官審實賞酬花紅銀一百元

佛山 宏昌炮號啟

叻實 代理處金榜架

橋門牌廿八號

張鑒斯

28 Desker Road

民國十四年三月十三日

●育英學校前存五千元放在四海通銀行樂善居名下之來由

育英學校前存之款近因社會輿論紛紜恐有誤會其存儲之由來宜佈眾知該款係在民國九年九月廿四日由育英學校存儲之欵撥出一萬元放入四海通銀行以資生息而充學費係王紹經陳開籛名十年九月廿七日常欵換單照舊存係一萬元及十一年四月十號因學校需用乃支五千元以爲學校用欵換單爲五千元以上均係王紹經陳開籛經手至十年十月十八日又以王紹經陳開籛劉泰三人之名再行換單至十二年一月廿八日換單十三年五月廿八日又再換單均依舊存係五千元其單即照章放在瓊州會館總理人處以免日後有何枝節此乃存儲之經過情形謹表諸君鑒焉

民國十四年三月十大號　王紹經告白　山

O. K.CEMENT

○招來廣告

此士敏土係由歐洲製造極合熱帶之用且多係用爲製造三合土及一切高等工程者也此土係貯藏於堅固之木桶內連皮每箱重四百磅淨土重三百七十五磅且近來購用者日衆大有求過於供之概諸翁光顧請向下列之英文店號接洽可也此佈

一千九百廿四年三月二十七號　四

唯一運輸人東亞有限公司謹白

Sole Importer
THE EAST ASIATIC COMPANY, LIMITED.
SINGAPORE

◁水牛嘜紅毛灰▷

水牛嘜紅毛灰乃輸入星洲之唯一紅毛灰價格極廉品質可靠係荷蘭國之著名製造公司所出品此嘜於荷屬東印度最爲著名政府工部局鐵路局煤油公司等皆採用每二星期即有新貨自蘇們答臘巴丹運至存貨極多隨時皆有出售

凡欲知價格詳情者可向下列唯一輸入商詢問一切

新嘉坡拱路四十號莫娘蘇嗎打勞有限公司謹啟

(電話三五六　電報掛號Borsumy)

一九二五年一月三號　(已二六)

天壇標紅毛灰

(TITAN CEMENT)

天壇標紅毛灰馳名各地久歷年所現時七州府工部局及其他此間宏偉之建築者特選用桶上有薛仁貴之商標爲記品質精良取價廉宜商翁惠顧無任歡迎

一切詳情可向下列唯一代理人詢問便悉

唯一代理人傲賚禮辟磨

行(新嘉坡萊佛坊日本郵船會社大樓)電話一七二

一九二五年一月五號

機器工廠 滑機車油

LUBRICATING OILS FOR FACTORIES

G. E. / L. M. C. O / M. C. O. — For cylinders of semi-diesel engines

STEAM CYLINDER OILS

BEARING OILS

GREASES

THE BEST AND MOST ECONOMIC OILS ON THE MARKET

The Asiatic Petroleum Co. (S.S.), Ltd.,

(Incorporated in England.)

輪軸油　L M O O 半的西油　機器油　汽輪油　機彈油　平常車油

本公司製造各種車油均爲市上之最優等及最省費者

亞細亞火油有限公司(在英輪註冊)

英一九二三年弍月廿號

路遙知馬力 日久知布色

泰盛布疋

凡染洗帶顏色者 不變紅 不變黃 肚白

凡染烏色者 洗極不變黃 不變鴨頭綠

古語話 路遙知馬力

泰盛話 日久知布色

五碼庄 泰盛藍布 每疋二九五角半

五碼庄 泰盛藍斜 每疋二元二角半

一丈庄 仙尾烏布 每疋一元九角半

五碼庄 泰盛烏斜 每疋二元三角半

發行價格另議 招請南洋各埠代理

民國十四年二月廿六號

南洋總代理 石叻漆木街華南昌

如收存此正三星斧頭標萬蘭池於家內若遇有急事皆能救治

各洋酒店皆有發售

一九二五年一月十號

SURINA THEATRE

蘇靈那影戲院

卡突大王

本院特敦請世界著名魔術大家卡突大王表演各種魔術其中情節離奇變幻如醫術受迷活美人斬爲兩截等實非楮墨所能形容茲特訂於本月九日(星期一)至十六日(星期日)止表演爲期僅一星期諸君具有暇幸勿失此千載一時之良機可也

另在此一星期中各種免票概暫停用新訂座位價格如下頭等三元二等二元三等一元四等五角小童減半凡預定座位者由上午十一時至下午五時請由一三九〇之電話通知下午七時上至九時則請由二八九號之電話通知禮拜六日戲之開演時間自下午四點起禮拜日戲之開演時間由下午二點半起

一九二五年三月九日

本院謹啓

廈門春生堂

秘法製風濕補藥酒　天下馳名

總代理　實叻吉靈街尾郭協順號

總發行廈門龜仔市街永春春生堂主人郭祺祥啓

民國十三年五月一日

洋南要聞

荷屬

◎荷印加薄棉出產之調查

加薄棉原爲荷印土產之一。盛產於各島。尤以爪哇島爲多。占各島總產量八分之七。其纖維甚長。可供紡織之用。

一九一九年之輸出額爲一萬七千敎。一九二〇年一萬弍千二百敎。一九二一年爲萬七千六百敎。主要輸出港爲三寶壠及泗水。消路如左。(單位敎)

	一九一九年	壹九弍十年	一九弍一年
荷國	三·三七〇	二·五三〇	四·四〇〇
美國	九·一一〇	五·五〇〇	二〇·〇八〇
合計	一二·四八〇	二·〇三〇	壹四·騎八〇

加薄棉價之漲在各種輸出品物中。稱爲最好。此蓋由於世界各方面之生產有限。而其需要則甚大也。加薄棉之子實。脫離後之含油量爲百分之廿八。其糟粕在歐洲方面。用之飼家畜。在爪哇方面。則用爲肥料。室棄者有量自四巳偷至五巳偷。

加薄棉之纖維。輸甚爲貴。然其子實之供製油原料。殊不甚佳。而爪哇方面。仍有相當之輸出。下表即加薄棉子實之輸出統計也。(單位敎)

輸向地	一九二九年	一九二十年	一九二一年
英國	四五弍十	一一弍八〇	九六六〇
法國	一五	·······	弍一〇〇
其他	四五〇〇	一大九〇	弍七〇
合計	九〇三五	一弍九七〇	一弍〇三〇

◎中等工業學校之籌辦

荷屬政府之欲促進工業教育。現巳由教育委員提議創辦中等工業學校。凡荷屬中學三年生業初中學業生。均可升學。中等工業教育注重建築科實科等。學制悉倣荷蘭。學業肄修年須在校中實習云。如能成爲事實。則明年可以開辦。預九弍六年預算中已備此八萬盾七秋云。

◎法大拒設華文科

巴埠新立法政大學華人學生現聯名請求巴督增設華文科。聞經巴督徵求該大學之主要人物意見。結果以爲該大學無設華文科之必要。巳拒絕彼等所求云。

◎熱心公衆事業之可嘉

楊位聯稿。北婆羅洲納閩埠。華僑青年張君斌水張君斌淵等以應世界之潮流。謀人羣之幸福。特創設一大同俱樂部。藉資互助而聯感情。其宗旨正大。無偏無黨。內容設備益善盡美。該諸君等平昔本坡皆推爲少年英俊。愛護男兒。每對於公益事業無不爭先恐後盡力爲之。如本坡啓文學校校舍之建設。實賴諸君等之力不少。際僑多爲力爲之。裨益於僑界良多也。

法屬

◎越南初等教育用越語教授問題

西貢訊。日昨河內印度支那教育部。已下明令。所有越南初等教育。悉用越語教授。當年前越南初級教育用越文教授。或用法文教授問題發生時。北圻越人。二致主張。用越南語教授者。惟余則係異議。主張用越文教授者之用意。蓋欲保存越南固有之文字。彼輩以外。越南兒童若不以越文教授。將來初等教育結果。必使兒童旣不能十分領會法文。又不能會悟已國之文字。此屢議論。雖有片面理由。然其明瞭。不需不多。吾作此文之目的。不是欲對於此等加以反駁。惟欲就以越文教育。實際上不利之處。而仲言之。越南民族。無自有之文學。從前以中國文爲國文。現漢文勢力。將次退讓。(說非普康話)而以現式之越文代之。現式之越南國語。其書法略與法文同。越南國語。南人學之。異常容易。三月工夫足矣。故無何等困難問題。其困難問題。在於小學教科書。舊國語之編制也。欲編制新式小學教科用越南通常文字頗感不足。不得不取資於漢文。尤以科學及文法等名詞爲甚。以吾人自不獨重法文原詞。各詞旣用法文原詞。何若以法文教授之爲愈也。現爲印度支那教育當局。規定用越文爲小學教育教授之工具。誠不解者也。夫以越南文字。用之者爲弍千萬人之多。自不至有絕滅之虞。故提保存國文之議者。純杞憂耳。法國旣以越南爲保護國。其心意在使越南民族日趨於進化之地步。然欲趨進化之地步。惟有用法文爲媒介。越人學法文愈多。其進化將愈速。拔吾意見。越南當地。一方面當種植未多小學法文教員。壹方面擴充小學教育。教授則專用法文。始能符越南民族進化小願望云云。

◎海防將變爲獨立商港

越訊。法國政府日前以二通政府法令草案。交與海防法商會。以資考究。其一關於海防港區附近區及碼頭等問題。又其一關於組織海防爲獨立商港問題。海防法商會。對於法令草案原文。完全通過云。

SOLE AGENTS.

DEVON SELLING AGENCY, LTD.

2-1, Raffles Quay, Singapore.

○眞正阿利阿式之驗油器

敬啓者本公司現運到大批眞正之阿利阿驗油器▲每個售價五角此等油器多爲汽車機器部試用購買者甚多敬請諸君此係庫存貨有限恐不能如此廉價出賣各種摩托車廠皆可適用諸各摩托車主速來購買勿失此良機可也

○務爾卜羅標之車塞油

凡各種摩托車機之有車塞者本行新到以最便易購新塞因有會購買務爾卜羅標之車塞油者諸者請顧色新鮮尤爲奪目與新者無異且可使用者實料頁形▲每罐價二元中各界商會公啓試之

唯一代理人德旺代理有限公司謹啓

一九二五年一月六號　(四二)　(新坡禁佛第二一壹號)

▷亞洛特氏之肉桂油◁

▲以飛馬爲商標……

▲著名之醫治咳嗽聖藥……

該油係用最上之肉桂油薄荷油及其他最著聞之藥料等所合製實醫治肺部病症之聖藥

凡氣管患病者購服該油立著神効故遇最沉重之咳嗽症時該油實醫治之良劑此外如傷寒咳嗽喊積食肚瀉以及其他腹胃種種之病症吐瀉氣脹絞腸痧等莫不服之立見奇効

該油氣味清香溫暖成年幼童皆願服食試一購服當即可知所言之不謬也用法詳載包內

該油係由雪梨埠亞洛特兄弟有限公司製藥廠聘任專家監製

一九二五年一月二十日

雪梨埠亞洛特兄弟有限公司謹啓

(Ellictt Brothers Limited, Sydney)

Gaiety Picture Palace

芒菓路太師公廟前牙池電影戲

▲頭場七點半開演

舊家鄉 八大幕

不信神之人 七大幕

上列各新片准於即晚開演同儕士女得暇盍一枉顧

雅池電影戲院主人謹啓

英一九二五年三月六號

▲廣東互助醫院星洲演劇籌款會宣言

醫一二人之病易。醫千萬人之病難。以醫一二人呼病之心。放諸推諸千萬人。且大聲疾呼曰。一夫不治。時予之辜。此其責雖一人負之。實賴人人負之也。廣東互助醫院院長梁女士煥儀。以神聖工巧之材。適望切問聞之術。五年已來。嘔傷探創砭折。稱膺巾幗。巾幗中能有幾人。鬚眉中更有幾人哉。故者院中董事諸公以院中將擬充病室。教授產科。苦於香斧不繼。公推其醫士張楷先生。南來籌款。已於二月十四日。在同濟醫院。召集各界名流。開會集議籌備方法。贊成者達三十人。其炎人之好善。誰不如我。設非局中人之毅力熱心。局外人之周知灼見。曷克臻此。籌之旣熟。更荷青年勵志社。仁社白話劇社。兩大團體贊同。允演白話劇兩宵。以織起同儕講慈善家傾助之忱。假笑嬉怒罵之文章。代羸瘠疲癃而呼籲。不惜內說法生公。下爲病夫產婦嬰兒而請命。懿歟休哉。志彌高。情彌勵。抑有進者。古人疾病相扶持。已傳爲美事。若夫雲天萬里。不聞呻吟牀褥之聲。一有傳聞遇急者來。贊助儲從。皆堂堂魏舒。一時領袖。假定以一乘十。可施及三百人。以十乘百。或竟有慷當以慨者。無不大行慨發。數十萬金。一咄嗟間。不難襟零而獲也。從此不分畛域。共扶國裘。行見愈推愈廣。再接再厲。登高一呼。羣聲皆應。繩前武之成績。四年之內。凡受贈醫施藥之惠者。已有二萬數十人之譜。將來繼而增高。有加靡已。胥出仁人之厚貺也。嗚呼。人孰不愛生命。乃有人焉拯之於頻危之中。在身受者固感激涕零。而浮屠千級。高矗雲霄。詡爲若輩造矣。謹佈微忱。伏乞公鑒。

▲名譽會長（恕不稱呼）

賈文湍 湯祥藩 李陵興 薛武院 王鳴高 黃雙春 林笑菊 黃瓊瑤 謝清泌 鍾坤成 鄭則士 陳徵堂 胡文劍 鮑健候 蕭保齡 姚仲文 楊譽典 湯建壇 梅啓康 許連登 邱楊瑋 林秉懋 吳康泰 李春榮 呂曉嵐 顧世芳 何士華 黃本良 梁鶴 梁質章 許潔成 黃仲輝 葉育添 陳舊燕 盧文錫 關仲崙 鄭蘇 洪仁壽 陳振輝 鄭雨生 謝炳炎 盧樓卿 李俊承 李錦城 馮文華 陳兌堂 王梅亭 黃廷光 陳月卿 馮成錦 黃佑保 林淑菘 梁積廷 黃蘊華 黃昭榮 陳清毅 陳海籌 吳忠信 曾紀賓夫人 何劍吳 黃淵鑑

許公逢 郭傳元 黃邦苹 黃芹生 韓中華 張劍豪 謝觀讀 侯西 呂同 張克儉 許楊朔 吳屛 梁達 鄭宗藏 劉田 江五港 梁允祺 宋朝 王邦傑 鍾善初 蔡方然 張雲鄉 陳南 陳學椅 陳海譯 李五雲 何纖一 高體泉 梁耀光 簡禾平 陳慶嘆 陳朝崇 黃春誼 黃坤雲 吳咱 王紹經 曾燕活 黃朝臣 陳賢三 鍾佩謙 黃露昌 陳煥華 莫偉 姚富 周祺豆 黃鳴謙 何尚德 莊錦 李玉階 沈寶堂 朱襄賢 陳文清 蘇瑪英 陳君愚 邱江淮 鍾志海 吳楚碧 吳瓛環 夫人陳廣松 陳肇修 柯逢春

胡文豹 陳賀紹 陳錫藩 洪寶植 賀兆桂 陳進求 陳天降 蔡舜 楊念魚 陳芳歲 楊秉杰 黃德仁 黃仙丹 林志朗 林志義 黃江淮 鄺日湛 顏克徽 石奕焜 梁祀恩 梁千修 林邦英 董光純 盧一鵬 陳延謙 雲茂華 符養華 雲茂悅 鄭古悅 譚登鼎 李道澤 曾紀寬 李福培 盧志鏘 黃文川 陳白川 李誅沂 翁沛清 岑振陸 陳松彬 曾栢彬 梁爲源 謝星華 司徒俊 鄧玉堂 鍾水泙 陳先進 高番華 司徒尙熹 盧科 鄭仁龍 李冠昌 藍冠萃 蔣入七 曾瑞才 藍龍三 張瑞記 周濂波 張宋富 吳儼 吳佩明 王燦忠

黎福 葉芙峰 洪成 蘇穎源 梁福種 吳耀棠 黃錦泉 黃業 楊朝聘 柯聽三 林運金 許佩受 楊和 林伯才 藍偉 陳蘭 陳溢 陳敬 殷雪 洪高興 陳桂榮 謝寶枝 侯西反 陳玉樑 鄧秋丈 藍怡 高哲泉 林潤寶 邱瓦 蔣智 黃壩坡 姚玫昌 霍遇 李金鉞 梁鳳留 黃祝丹 游怀恒 黃均廷 袁韜 盧榮宗 黃宣佈 黃紹庭 陳盂仁 黃柏燊 甄昌炳 黃槐心 郭斯高 譚懋記 邱文紹 林舜 黃兆鎭 吳極瑞 梁鑾章 張昭記 盧文炳 黃甫出夫人 曾有源 劉石 李浩明

郭錫 黃慶全 張谷秋 梁 廖正興 林玉瑤 郭廣恩 洪光滕 陳予豪 葉祖 陳子由 秀公器 蔡儀鄉 林秉濟 郭炳南 謝殷譜 蔡東瀛 蘇玉波 林戊午 明紹貞 陳溢貫 黎寶 伍關才 周心階 葉養 吳章鉗 張子猷 吳紹旭 曾汝平 劉炳安 楊以徽 鄧以華 陳廣泰 梁澤壬 楊廷瑞 陳廷獻 陳祀安 郭文 李火源 李平精 薛兆桂 陳平蕃 陸侶樵 邱繼祿 蔡良思 陳水蚌 謝自蔚 鄧鉞寶 潘世良 任甫賢 甘荊蔚 黃陳 黃台錦 黃典姻女士 梁承慈祥 陳宰 何思 吳勝 黃安 朱煥林

余徭琳 黃頤殿 林淸 陳清奇 王業 張元達 黃福謙 林本金 王加祿 顏長春 陳頌隆 休戚寰 鄭佩寰 梁榆材 阮添文 楊賢文 吳士基 李振殿 林州魁 朱巽行 周如切 陳開榮 陳仙武 龔國瑋 蕭鏡祿 藍潤祿 劉中鑾 王水斗 黃金鏞 黃宗朝 李弈謀 陳照士 黃沐興 黃占藩 梁明軒 陳善氣 鄧耀堂 廖超杰 馮楹垣 蔡名華 梁鼎華 黃善初 林新祀 盧少棠 吳蠶南 姚紹源 林鳳之 曾松鏡 何耀楠 楊世昌夫人 觀夫人 分樹南 謝一儀

▲贊成團體

海公司 酒商公局 新公局 公會 行幫 行 會館 同文書報社 雷州會館 古城會館 會館 惠州會館 愼餘堂 和船公館 部 公館 維新 館 實 醫 工商學校 別墅 …… 中華俱樂部 中華公會 （其餘團體名稱模糊）[illegible]

胡超凡 曾之鼐 李醫錫 吳輝鵬 司徒兆德 梁栢城 王梓榮 司徒楷 林集 陳林文達 李閣王 何樂 林春 許司徒日 陳張仲實 歐劍泉 張贊 許陵

正會長 陸寅傑

副會長

胡文虎 余東旋 謝天福 黃有淵 蔡漢亮 張崇楷 梅國良 簡弼臣 鄭雲臣 何思獻 林文田 陳鴻國 羅承德 許幹廷 劉尙貴 張禾福 潘兆麗 陳芳慶 何仲勝 吳鵬 陳賢錢

司理 李亮琪

財政員 李照餘

監票員 曾幾生

查數員 張兆蘭

▲文牘員 康研秋 廖次辰 尹達泉 張雨田 黃澤民 周君南 洗致雲 劍兆南 劉燦輝 鄭友岑 林學儔 陳柘根 徐梵雄

張耐生 何靜天 陳灼文 吳邦勛 黃章甫 陳勵石 張瑞榮 吳毓柳 林獨步 周金華 曾照吉 徐澤夫 石鐵雲

▲交際員 陳設員 朱奇軒 鄧文軒 陳榮員 李裕光 劉榮 蔡輝生 李湖天 鄧成 胡建波 張桂生 吳慎修

王儀 陳鴻衛 梅雲 張慕持 李煥鳥 何錫秀 鄭勵 鄭雨山 古侍 倪劍鳴 蔡贊達 紹煥南 何國基 陳燦記 張芥樸 黃堃 黃斗山 李鐵七 李錦鄉 羅伯士 陳壺山 陳鐵 邢海 鄭和 陳卓山 張大經 陳孔忠 陳瑞卿 蘇元威 劉文彬 簡彤會

▲男界幹事員

張雲 謝安 林輔廷 蘇步洪 黃立初 羅承傑 林照 甄坦 甘齋 鄭福 陳瑞福 周德宣 梁若霖 黃茂元 鄧道星 陳復久 梁墨如 林經廉 林春生 鄭則英 何恭提 紀力豪 莫自昶 司徒光 許奇文 珍楨成 黃生財 何五柱 馮逢春 曾泰 朱峰

李文 李其輝 李伊永 梁建南 康紹儒 符汝俊 李鴻勁 梁仲勛 陳榮記 陳然心 陳橫可 胡奇記 何鑑泉 陳洪堂 康鐘波 張仁甫 黃卓議 尹陽亨 詹詠芝 鄭獬夫 黃章 陳杰士 陳紀遠 劉出 朱拔 何鋤堂 李耀光 符燿光 譚焯光 許汝濤 陳培記 何紹波 林曾 陸修洪 譚瑞洪 陳傅謙 梁雲 黃美波 黃明浦 林穆鑲 陳燮才 王業重 李敏和 黃玉泉

溫賢 施俊杰 陳紹生 唐國態 陳豫士 李衛傑 黃理燮 陳濱南 蘇彤瑚 黃秀廷 李金林 李伯多 張英華 麥歆廣 梁彥湖 李福圖 余來 陳卓加 鄧家瑩 譚桂文 劉炎庵 黃理來 黃瑞 歐陽平初 李炳炎 李七部 洪鏡波 余氏 洗張集 陳錦源 麥田 藍金 歐達林 任梓林 李臨司 洗鼠 李偉 邱壽存 黃錦 方雲 黃劍平 陳麒達 羅鍾 梁鎭 冼翟 何麗 周潤

麥耀武 麥子謙 劉朝 符榮 侯家總 女賢 黃叢華 林堯階 黃念友 黃濂基 陳雲 陳暖 吳李洪 陳青山 羅同孺 阮洲 劉鍾鎭 鄧維華 黃大濟 李啓 葉紹敏 黃春森 周泉 陳闊烈 羅榕川 李耀 王甫扶 邵少蘇 黃仕桂 陳乘信 陳氣波 張春史 王德政 徐輔甫 劉蘊石 黃文 楊則軒 王賢 梁桂池 林安 張樂雲

▲女界幹事員兼任招待

陳藍潔心 吳汝馨 華女士 林翼居 周仲民 宋舜留 何漢英 劉卓倫 梁惠英 鄧展雲 黃育 歐陽仲文 何漢英 林翼伯 黃雲芬 陳聚賢 盧淑研 高鳳民 林夫人 羅承德

▲青年勵志學社 仁社白話劇社 擔任演劇

職員 林門管 黃滋石 林竹軒 黃寶鑑 洗浮雲 曾幾生 黃石頤 張菊慶 蔡澄 林國安 符芝 詹詠 黃昌 張漢 李伊水 吳陳 劉 張元威 王連 謝傳 陳思 何陳基 李爵 符氣 楊鑑 李濟 林禎心 朱英 蔡汝 李熙生 傅子 李朗人 任 李亮琪 唐兆蘭 鄭友琴 康魂波 李芥樸

演劇日期 三月廿一廿二號晚 加演三月廿七號晚 每晚七時開演 全體職員擔任每日十一時在同濟醫院出發

劇場地點 余東旋街新舞臺

劇券價目 特別名譽券每張二十元 特等券每張十元 頭等券每張三元 以上連看二晚 每券只限一人

辦事處 假大坡同濟醫院

▲名譽物品 心報 同德書報社 新舞台戲院 余東旋 安樂園 南洋兄弟煙草公司 和豐印務局 何悅昌印務局 洋酒店 總彙報 益羣報 南洋商報 叻報 新國民日報 星洲日報 中華報 ……（捐贈物品名稱）[illegible]

民國十四年三月十日

廣東互助醫院星洲演劇籌款會

請用囍吉標之白灰粉
漆料·各種建築材料
一·人造大理石之花磚
三·酸類膠泥
四·防火黏土
五·新發明之大理石手杖
六·磚造三合土人造石等
防屋之防水劑
七·囍吉標白灰粉
凡有人能備資本四十元者卽有得九十元淨利之希望欲知詳情請向本公司詢問便悉
(HEACAL)
事務處在瓜得盧賓的力門牌一百七十式號棧間在伊哥士街門牌六百二十五號
民國卅年十二月十六日

叻報俱樂部

Little's Oriental Balm

逐此疼痛之惡魔 而驅之乘之遠

一九千百廿三年十一月下五號

論壇

瓊州與南洋（二）（漢光）

(一)南洋的眞義

世人解說（南洋）二字。各異其說。有的以爲自東經一百六十度至西經七十度。北緯二十度至南緯六十度。蓋包括澳大利亞洲以南諸島。以及緬甸。暹羅。印度。斐濟羣島。獨安羣島等 其面積幾占全球四分之一強。有的又說南洋之名。僅限於英領海峽殖民地與荷領之東印度諸島。不獨安南。暹羅。緬甸及美領之斐律賓。葡荷分領之的摩耳。英荷分領之新幾尼亞皆不在內。卽馬來半島馬來聯邦和與馬來屬邦也皆屏棄不數。明明個人的意見。由前之說。未免失之太廣。由後之說。又似過於狹隘。茲依習慣的便利。以東經一百五十度至西經九十五度。北緯二十度至南緯十度之大小島嶼。定名爲南洋之總稱。那末。和大陸相連的。只有馬來半島了。其他如安南。暹羅。緬甸等處。各自有各的獨立之歷史。文化。且其風俗也比較南洋羣島大不相同。故不併入。若澳大利亞洲。在地理上已畫爲五大洲之一。尤不當混併做南洋觀。

文藝

嘉定張勉行五世同堂徵文啓（施伯謨）

人生至難爭樂之事。孰有逾於五代同堂者哉。當其境者。往往視爲固然不覺樂也。然局外觀之。莫不曰非大孝大慈者。烏足以得如是之家庭天福。吾友張子勉行。江蘇嘉定人也。上依祖與父。下扶子與孫。盡幾心以示孫。爲孫克賢。爲子克孝。承祖訓以爲祖。子能法孝。孫能法賢。非人生至難至樂之事乎。誰無家庭。孰能蹐此。考其世譜。耕讀爲娛。祭與人和。桑梓稱善。以滑曰爲傳家至寶。以恬澹爲治己良模。上接鼎彝之觀訓。下施懷抱之深恩。洩洩融融。一門納福。孫孫子子。五世其昌。洵所云孝感天神。躬紹箕裘之遠術。慈推稚幼。連督堂構之餘工。不有表揚。何以慰懷。況慕之久者傳語非虛。罕所見者。盡人業道。時示倬誠倬嘉。卽稱善頌善禱。因亦知天倫極樂之事。實不可不傳也。夫惟大雅。該予望之已。

小說

魂靈兒飛去半天（天恨）

當我接到那封信時。心裡顫顫着。不知信上寫些什麼。是否如我所願。假然遭了伊拒絕。那我的一生幸福。就是從此大破產咧。我的手指。也顫抖了。不敢拆下。深恐伊不允我的要求。然而不拆。又不曉得裡面究竟寫的什麼。最好先請卜者卜一下。如果已允了我。就拆下來。否則無可棄去。但到那裡去尋一個卜者。就是尋着了。又何能卜這件事呢。照我想來。伊一定允我的。我和伊相處了一年多。我的爲人。伊當然深悉。我的家產及學問。又沒一件不能匹配伊。那麼。伊接到我這封求婚信。有什麼不允的理由。恐怕伊接到這封信。芳心中已樂得不知所可。趕快給我一個滿意的答復。不然。這封信何以來得如此之快呢。如果伊不願嫁我。倒不必給我回信了。想到這裡。心中不禁愉快起來。不必孤疑。伊決不致拒絕我的。就拆下來罷。一撕下來。拒與允立刻便知。于是我便鼓勇閱讀了。手指仍然顫個不住。心中倒底恐怖着。卽知不看猶可 這一看。宛如一盆冷水。從頭直澆到脚。渾身冰冷。魂靈兒也悠悠飛去。眼睛一黑。幾乎暈倒於地。唉一伊……伊……爲了什甚……竟拒絕我的……要求婚呵。

小言

誰是青年（古心）

青年是未來中國的主人翁。也就是未來世界的主人翁。 這是誰也不能否認的罷。誰是青年呢。有的說。凡係有百折不撓的精神。壯健活潑的身體。進取有爲的志趣。富於科學思想的。便是青年。也有的說。年歲輕的。便是青年。在我的意見中看來。青年猶如一個會。身係年輕的便是會員。如其沒有青年的精神。身體·志趣·和思想的。便須趕出本會。如其年老而有青年的精神。身體·志趣·和思想的。也可以加入本會。所以我要請承認（青年是未來中國的主人翁。也就是未來世界的主人翁）請諸位注意。

諧電

北京電 某代表出席善後會議。提議議案三則。一澈兵槍刼獎勵法。一嚴施強姦律。三鴉片包賣案。聞已得多數會員連署。列入議事日程 俟表決後公布。

有人建議修改鐵貫法。增添一條。凡軍事長官在某省二日以上。卽可取得該省省籍。如此則某省治某省之問題。完全解決。

曹三自接長子留電後。引動心念。擬剃髮棄袍。混出重圍云。

段執政。有人獻一成語匾額。曰（一團和氣。四方平安）。段甚喜。因中缺（和平）一字也。

班禪抵京。大受政府特別優禮。班禪爲北京有靈癖者。將開麻一千聯合會。卽舉班禪爲會長。假王府鐵舖舖備事務所。

黃州電 吳秀才運籌居不出。然四方政客。尙連袂而來。互通消息。殷獻殷勤。秀才撚鬚笑曰。這樣叫秀才不出門。能知天下事。

平地泉電 基督將軍。在平地泉患心病。一般教徒。咸謂將軍近來只誦佛經。不誦聖經。此係上帝罰其苦惱云。

地府電 地藏王因遍地烽烟。特召集十殿閻王會議。擬闢十八層地獄爲戰區。收羅一般軍閥去鬼混。以免生靈塗炭云。

海外電 有人擬集我國全國人民。出資購置一絕大飛機。能容四萬萬同胞。居留空中者。將睦地完全讓與軍閥。以息競爭。俾人民免遭驚嚇。

上海電 此間某影片公司。新編（清宮秘史）一劇。擬聘溥儀爲主角。遺老爲演員。

劇談

評（孤兒救祖記）一（水）

在中國自製影片中。其感人之深。就余經見者而論。實未有過於孤兒救祖記者矣。此片於上片重演影於曼舞羅戲院。余曾兩度寓目。亦均擁擠至五六其之多。卽同其傷感者。想必大有人在。片長凡十幕。爲上海明星公司製品。自此片一出。前之（紅粉骷髏）（古井重波）等劇。莫不爲之減色。而運到各埠開演。凡屬華人。靡弗趨看。此固可見同胞愛國之熱忱。然其足以號召觀衆。蓋亦有由也。余覺此片。終不免牽強疎遺之點。明知吾國影戲事業。正如雨後春筍。方在萌芽時期。縱稍有得失之處。亦未足爲病。在理不宜譽過嚴。致貽吹毛求疵之誚。惟一事一物。總經多人之批評。優設身處地者。知所做戒愓。兩收效亦宏也。

雜錄

罵詞溯源（子馨）

王八 五代史前蜀世家。王建少無賴。以屠牛盜驢販私鹽爲事。里人謂之賊王八。按今人罵人爲王八蛋。蓋脫胎於此。

小鬼 俗語罵人曰小鬼。按小鬼二字。出于漢書杜伯小鬼之神者也。

奴才 晉書劉淵謂成都王曰。不用吾言。逆自奔潰。眞奴才也。按今人有時亦罵人爲奴才。

瘟頭 凡物之不稱意者。曰猶瘟豬頭。爾雅。瘟豬短頭。皮理腠蹙。按今謂人罵人曰瘟猪頭。卽本此。

詩界

再次陳紫杖居士元韻（擬禪）

看身恰是謫仙緣。名士春風笑藹然。未到吟齋茲頁劫。忘言樂地且參禪。靈犀難乘三生舊。抽繭詩心一綫懸。儘比孤雲君比月。無形相與照青天。

春日禪房小憩（紫杖）

一句彌陀寂萬緣。棲雲深處悟眞禪。心如止水堪藏月。室對春山不斷烟。滄海寄身忘久客。邯鄲無夢且閒眠。駐顏倘得長生訣。鶴髮何愁雪滿巔。

頂上國貨新出品

七星牌香煙

SEVEN STARS
CIGARETTE
Chinese Manufacture Throughout!

分銷處

大坡　吉靈街　瑞春　南源　九間口　瑞隆
二馬路　瑞泰　金合成　萬發

小坡　金榜梧槽路　萬隆　成利
城多利亞街　郭福成　聯興

每罐六角半
65cts per tin of 50.

民國十三年十一月十四日
中國南洋兄弟煙草有限公司啓（在中國註冊）

專門產科鄧清美啓事

敬者清美自幼年時肄業於永春醫院蒙英國醫學博士岳先生傳授內外各科醫術復親執刀圭侍護病人至一九〇五年始獲畢業出院後歷在永春金門行醫一九一〇年任厦門救世醫院協理計三年餘又在厦門竹樹腳租水巷自設輪元堂西藥房一九一九年遊菲律賓得美國政府給與產科証書一九二三年來叻蒙居留政府給與產科文憑概種牛痘証書夫醫學豈易言哉病者之性命繫於醫生之手苟一不愼貽誤匪淺清美不敢自謂知醫而臨症診視戰戰小心惟謹惟愼毋稍疏忽故從醫廿餘年幸無大過此則頗可自慰耳去年杪復蒙居留政府進授特等文憑清美學醫志在濟世凡屬產科以及婦孺內外諸科奇難雜症有來延請者應本方便之懷立刻應命刊此通啟藉作宣言

民國十四年一月十六日

住本坡直落亞逸禮拜堂三樓

寶塔嘜朱律烟用正呂宋舊烟葉製成氣味香純質結灰白實爲市面上最著名之朱律煙

諸君如購朱律烟者請認明寶塔嘜庶免致悞各處煙爐烟店俱有發售

五十支庄每包結價七角

本公司新聘呂宋美人麥朱律發行

星洲華新烟草公司總發行

海山街大號電話一七三一

Wah Sun Tobacco Co.,
6, Upper Cross Street, Singapore.
Telephone: 1731

民國十三年十二月十七號　啓

分公司仰光百尺街美容美之徐

商標　註冊

啟者本號由網甲境內隆興棧火礱所出之鷄標米向已馳名遠近現今叻中米市咸推此庄爲冠蓋其米粒均係粉面施名穀製每顆粒既屬圓勻包潭又極潔淨而且香甘咸口同一米也而此米所得之價比別庄爲高多矣以人皆樂購用之鷄標最廣銷米號叻向來係由十八間吳廣和一家經理專售無分別他人故更加添冠頁迅刷以期無負諸君之雅愛參本號爲防假冒起見特向當地政府註冊專明特准得與……本號商標或影用本號之商標圖式登報廣告如有以上各弊情本號定必控究私縱君子得失其作僞所在前來報明則獲亦必不吝重酬合併聲明各宜自諒特此預告

暹京網甲隆興棧火礱駐叻代理裘王書園謹啟

民國十四年四月廿二年

閣下曾患惱怒憂鬱及否

知患之請閱下之肝經要往往之病源在于肝下夫調所致誤爲病情欲治肝腸上升無論藥劑能平紅色清導丸上也清導丸藥性和平功能利肝汁助消化滌腸胃清潔無滯之痔皮膚清潔口氣芬芳病即立止可使皮膚潤澤口氣芬芳疾病即除痔症瘡著此難盡述也

甘肅官局夏鎮守使著名官員楊寶先生來函云前購貴局紅色清導丸立愈凡軍事人民患便結便秘者如法服之……

均有出售或直向新嘉坡……每瓶一元五角每六瓶八元郵力在內

彼患咳嗽吐痰及至服用韋廉士大醫生紅色補丸始獲全愈

彼患咳嗽吐痰及至服用韋廉士大醫生紅色補丸始獲全愈山東總督署賈仰星先生……

家庭衛生小書奉送　敝局印有精美小書對于男女及小孩衛生要道備極周詳如欲索取即需寄一明信片至新嘉坡萬興街韋廉士醫生藥局郵送可也

德國康寧藥房精製
皮膚消毒膏

[illegible]大之病患小則瘙痒[illegible]瘡癩等原其故皆由[illegible]微不潔之物及身上[illegible]熱所發瑞新性命之[illegible]其有瘡癩之苦倘若[illegible]在職冒指製皇靈製[illegible]人所厭製尤恐其傳[illegible]人人所避凡患[illegible]切皮膚病者可不速[illegible]之藥乎此膏專[illegible]久己馳名中外收[illegible]最著

每盒六角
每打六員
各埠大藥房
均有代理
德國康寧
大藥房精製
南洋總代理處
石叻 會豐商店

實業欄

○匯豐銀行年會（二）

一九二四年銀價跌落。較甚於前年。十月爲高價時。爲三六二五編士。十二月最低價時。爲三一五編士。繼根據專文法例之購銀。經已完止。但昨歲之平均銀價。仍較前年尤高。其故大抵因歐陸各國前時之有銀出售者。轉而爲買客。昨歲輸入印度中國之生銀。共一百六十九兆七十五萬標準安士。前年則有一百八十兆五十萬標準安士。估算中國昨歲共輸入六十一兆七十五萬安士。一九二四年世界產銀之數。預定爲二百五十五兆標準安士。故由上述數目觀之。中國與印度。已佔其中大部分。歐洲大局略靖。各國多購生銀。以補回所銷耗之銀幣。故已購入大帮生銀。爲鑄幣之用。其所需之數固不能預算確定。但必將爲銀市之重要科目。印度國命鎊價低。多購金鎊。以致昨歲最後數月。銀價頓少。倘金鎊滙率仍舊不變。則印度銷銀。其數必減。然此乃暫時狀況。印度終當爲銷銀多數之國。因金鎊貴重。不合于供給貧民之需要也。在英倫發售以供輸出之金額。以輸入之數爲限。故市道甚窘。近年金幣出口之禁令。及金幣恢復其職前之基礎。而金幣在倫敦尚得自由買賣。則此種狀況。仍不能免。昨歲下半年。金鎊略漲。足令吾人希望今年杪限制金幣出口禁令滿期時。可以不復展續禁例。而金鎊亦可恢復前時地位。爲萬國商業之最大交易媒介物。昨歲印度共輸入倫敦金二千一百四十九萬六千鎊。又輸入南非洲金一千五百二十七萬四千鎊。日本爲清償日政府一九〇五年四釐半公債及所附一九二三年地震奇災重建費。曾在倫敦募債二千五百萬鎊。在美募債一百五十兆元。俱成績甚佳。舉世人表同情於日人所受之慘禍。復目覩日人應付時局之奮勇。深信其有克勝困難之能力。故樂於接受其債券也。日本因重興國內各種實業之故。輸入超過輸出甚鉅。以致滙率低跌。欲堅定其幣制。使恢復前時基礎。誠爲久而困難之事業。必須持之以漸。方能有效。但稍有進步之趨勢。則信用自固。日人不難再借助於外債。以供其復興國家之用途。南華商業。阻力甚多。如海盜劫盜。紛爭苛稅。及羊城[illegible]省之大局不靖。均足令商業遭遇困難。且阻礙商務之進行。其尤著者。爲疋頭及普通入口貨。居今日而論商業狀況。較爲光明。未免言其過實。但華人社會上。已有信用漸增之處。深望預料之商業興盛時期。相距不至甚遠也。北華如無夏季之水災。及津滬四週秋季劇烈戰事之發生。則此重要地點。商業應有繁盛之望。

○廣票與銀業之關係

廣州訊。廣東政府昨年極力推行中央紙幣。首先以十足對現之法而堅民信。其對現機關。首爲中央銀行。次爲裕廣銀號。又次則英芳生記鴻興等銀號八間。其銀號何爲而允代其對換。亦自有故。除英芳生記乃日人所開。不處政府之福累外。其永漢路之鴻興。西榮巷之廣信。則屬前之協元等。皆由中央銀行設法籠絡。使其就範。據鴻興銀號所言。則當初有一不識之人。付下銀一千元。使其出回銀單一張。乃未幾。其人持單來請收貯欵入爲中央銀行。又未幾。則中央銀行登告白大書。有銀存在某銀號。可持中央紙幣往兌現矣。昨年粵政府之得力總度者。未嘗不賴中央紙幣之信用。現在軍界中行使甚多者。自因孫中山之病耗。紛紛傳來後。財政部兼財政廳長古應芬。兵站總監羅翼羣。中央行長宋子文均有不安於位消息。紙幣對現登時擠擁。各家對現又爲窒礙。文德路之裕廣銀號。乃與嶺城等所開設。該號已於夏歷初五日開市。是日適值傳孫中山逝世。該號隨即關門歇閉。或謂該店爲中央銀行之無形支行。彼早知消息不佳。先行閉門停業中央銀行長宋子文。亦即赴京磋商該行之此後辦法。現下中央行業務。交由副行長黃隆生及林麗生管理。有謂與裕廣銀號深交者謂。中央銀行已不穩。其紙幣勿留存行使。以免虧損云。又聞廣州市銀業店。共二百二十餘家。昨年無不虧折。能獲利者絕無僅有。查今年銀業倒閉停業者約有三十家左右。其生意最大之打銅街恩興號。漿欄街之永昌又昌二昌號店。皆已收盤。尚有大多數在開否未定之列。故銀業闈市之期所以遲遲也。

○西人調查內地商務

廣州訊。月前某火油公司西人調查員往東莞新安沿廣九路一帶墟市調查其商務現狀銷貨情形交通實況。卽由深圳墟至惠陽之龍岡淡水各墟止。又由石龍東莞縣至寮步常平一帶止。其中繁淡不等。新舊有差。據西人一一筆之於書。調查非常細密。到塘頭厦附近之清溪墟地方。其舖路依然如昔。往來輻輳。道途安靜。近更於隔河建築新墟。參仿西式。樓高數層。街活兩丈。市場任中。店舖環繞。其溝渠水道清潔流通。則有一番新氣象。該西人贊首讚嘆不已。且謂若能修道馬路直達塘頭厦者必能增廣其招徠。商務必日趨繁盛云云。聞該西人業已返滬報告一切矣。

○一九二五年正月份英屬馬來半島礦苗輸出入口之概況

輸入地	量額（擔）	價額（元）
緬甸	一三六	二〇四・七〇八
南亞非加聯邦	二五五	三六八・八〇〇
英國	五又百分之五五	八・六〇〇
安南	七	一〇・三〇〇
荷屬東印度	三・一一九	五・〇七四・五四四
暹羅	九一二	一・四〇三・七三八
統計	四・四三五	七・〇七〇・六九〇

◎承頂聲明

啓者本坡爪亞街門牌一百四十一號公信號雜店生意原係張家機陳其華沾有股份今張家機陳其華志欲退股將所沾之股份頂與張家應復泰公司承受雙方已向公衆股東議明批明如張家機陳其華有與街市各華人轉賬未清者自登報日起限一禮拜內向張家機陳其華當面清算過期乃係自誤與承受人無涉日後生意盈虧亦與退股人不干特此登明免滋後論此佈

民國十四年三月十四日

承頂人張家應 復泰公司 全啓
退股人陳其華 張家機

◎歸劃聲明

啓者本坡紐碼屬律門牌一百三十號車店生意自壬戌年四月由潮裕號許德和周理興三人合創歷來無異今因周理興志欲將所得份額拆出茲請到公親李亞取君前來核算明白就乙丑年三月廿一日截止周理興名下應存之項卽日當公衆面前押清以後該車店則歸潮裕號及許德和承受經營或另做字號生理盈虧係潮裕號與許德和自理與周理興無涉而周理興所欠與街前來往存欠亦當自爲理會與潮裕號許德和所受之車店無干特此預告免滋後論此佈

中華民國十四年三月十六日

承受人潮裕號 許德和 全啓
退股人周理興

◎四海通銀行保險有限公司通告

爲通告事本銀行訂定一千九百二十五年禡只廿八號（星期六）下午一句鐘在新嘉坡朱里亞實得力門牌五十六五十七五十八號本行註冊辦事處開股東第十八週年大會
又爲通告本行定於一千九百二十五年禡只廿三號至禡只二十八號止關閉過名部以備本息單此佈

英一千九百二十五年禡只十六號 乙

承董事命令庶務員曾振光啓

◎新張廣告

茲在碍楷會香律門牌式千六百另六號德生和專營生熟藥材生理擇舊歷三月一日開張用先佈告以廣招徠此啟

民國十四年三月十六日

德生和劉吉樂謹佈

◎欲買木者請看

啟者本公司專做正艾木料發給各界商翁欲購買者請移玉至勿勝士巴沙律門牌七十七號南洋大酒店面商無任歡迎此佈

民國十四年三月二日

合成公司披露

中華書局最新出版

洋裝一冊
△達哈士孔的狒狒
定價七角

李劼人譯。這是都德所著名的小說之一。用諷刺的口吻。細膩的筆墨。曲繪法國南方人的性情。舉動。習語。風俗。無不惟妙惟肖。有極可笑的旅行。極滑稽的戀愛。極巧妙的欺詐。與小物件寫兄弟母子間至情者比較。又另是一種寫法。

新加坡
大馬路四十四號
中華書局謹啓
CHUNG HWA BOOK Co.
44, South Bridge Road
SINGAPORE

濟弱扶傾

夫愛羣之道莫不以保種為先然而欲壯身體謀幸福者首重乎保腎之長也腎主人生命繫焉種族興亡強弱繫焉故腎氣充足則精神定然壯健心思靈敏肌體增長如腎氣不足則形容因之而枯槁面目青黃頭暈眼花腰骨疼痛心神忘亂精力困倦耳聾耳鳴夜夢遺洩等症請服廉威醫生之保精益腎丸於兩星期內定必百病消除轉弱為強心思為之靈敏魄力大加精良其藥之力足以濟弱扶傾之故也

每打十二元　每瓶一元二角

南洋總代理　石叻　庇能　埧羅會豐商店

兩位娘娘果然積何功德
虎標的萬金油八卦丹就是他們的大恩公呢

姊妹兩人正在那裡爭妍鬪豔互對相憐盡新王登位正要選立正宮普告國中處女粧飾以待妹曰艷哉姊姊麗若天仙塵埃不染十分春色又添幾分了姊曰誠哉妹言然亦知儂所用粧飾品乎妹曰尚未之聞也姊曰儂先用永安堂虎標萬金油細抹皮膚使其一切不雅觀之肉色除去後飾以適用之粉脂遂得艷麗無匹妹曰以姊所見妹則何如姊曰美則美矣其如爾額部尚有些瘡疥何苟能用虎標萬金油少許塗抹患處不出兩天則瘡疥必除後加修飾自然十分春色更加十分了

妹曰願受教矣曰吾姊麗質則麗矣其如口氣臭穢令人不堪近前何姊曰如何是好妹曰爾宜速用虎標八卦丹少許含於口中自然穢氣消除口角生香不惟令人近之芬芳撲鼻且能咽喉宛轉出口堪憐了於是姊妹各自須備去了越數日全駕幸臨姊妹二人均被選為東西兩宮

中外各埠均有代售

實叻永安堂主人胡文虎謹啓

中華民國十四年二月十四日

白熊霜標

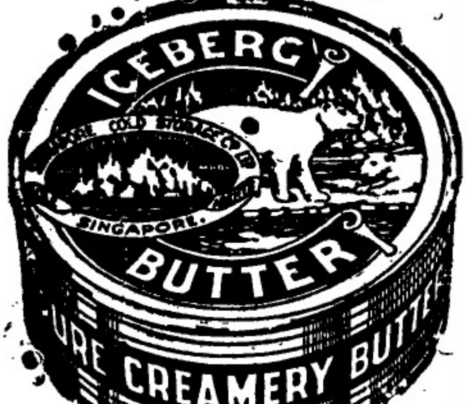

士埃堡白熊標罐頭牛乳油是所有牛乳油中之最良者此油來自澳洲（俗稱新金山）油質並不變換自出世以來歷受中僑民歡迎也

Sole Agents,
SINGAPORE COLD STORAGE Co.' Ltd
Singapore.

各飲食店均有此標出售星洲唯一代理人冰藏有限公司則隨時均有存貨備辦特此佈告

民國十一年五月廿四日

Sole Agents,
SINGAPORE COLD STORAGE Co., Ltd
Singapore

中國神農氏中西藥行有限公司招股廣告

啓者本藥行為維持國貨藥業利權起見乃集合全國同志暨旅外僑胞萃集資力創辦本藥行[illegible]營業推銷土產生藥藥材改良製造膏丹丸散用中藥仿西法化煉[illegible]藥精藥水各種利用藥料兼製藥化裝品另計集資本一百萬元分為二十萬股每股收香港通用銀五元經向香港政府請准註冊作股份有限公司發行股於香港[illegible]輔道中門牌三百零八號設有總寫字樓至廣州分行[illegible]廣州市杉木欄門牌廿三號至廿五號[illegible]僑旅外僑胞得以獲利起見特向南洋之（石叻）（檳城）（吉隆）（怡保）各埠分設辦事處以資推廣[illegible]現各辦事處經向當地政府請准立案並訂本月廿七號即夏曆十二月初二日起在新嘉坡大坡所屬各埠開始招股以三閱月止截股息按週息一分計算由繳交股銀日起息凡我僑胞諸君熱心振興國貨藥業維持藥業利權者倘欲購股以[illegible]備見章程欲取閱招股章程請向各辦事處或各代收股銀處取閱可也

▲本公司各埠辦事處特聘員芳名列

省港　[illegible]

石叻　何仲英　李[illegible]　[illegible]

庇能　楊[illegible]　傅[illegible]莊　朱和業　黎[illegible]行

吉隆　[illegible]　何森池　辛厚[illegible]　歐陽[illegible]峰

怡保　[illegible]　葉瑞生　陳[illegible]　[illegible]

南洋股務總調查員　吳業琛　李仕[illegible]　朱碧南　李[illegible]　[illegible]

駐叻辦事處收股處玻璃後羊城公司內
駐檳辦事處收股處[illegible]仔口[illegible]牛[illegible]內
駐隆辦事處收股處[illegible]洛士街[illegible]內
駐怡辦事處收股處[illegible]街[illegible]和堂內

廣州辦事處兼收股處　杉木欄本號門牌廿三至廿五號

總辦事處　香港總辦事處德輔道中門牌三百零八號

▲各埠代收股銀處列

（廣州市）廣東銀行　遠東銀行　南方銀行
[illegible]
（香港）[illegible]銀行　[illegible]銀行　[illegible]
（石叻）利華銀行　[illegible]　明[illegible]公司　民興公司　[illegible]金舖
（[illegible]）（[illegible]）
（柔佛）[illegible]公司藥房
（庇能）[illegible]和[illegible]銀行　[illegible]公司　廣[illegible]金舖
（[illegible]）[illegible]　[illegible]行　合[illegible]公司
（芙蓉）利[illegible]公司　（[illegible]）[illegible]
（[illegible]）生合[illegible]號　（古毛）[illegible]安行
（怡保）中華銀行　南興號　[illegible]成公司
（安順）廣利號　（[illegible]）[illegible]友酒莊
（和豐）[illegible]隆公司　太平）[illegible]號

中國神農氏中西藥行有限公司啓

中華民國十四年一月二日

香港 楊耀宗 花柳聖藥

本醫生創設香港三十餘年所製各種花柳藥品久蒙各界嘉許中外知名對症用藥無不百發中南洋羣島一帶委托會豐商店爲總代理發售如蒙 賓號賜顧請爲就近向該商店接洽價目從廉

第一搜毒丸 每盒二元 每打廿元
解毒骨痛水 每罐一元 每打十一元
止痛白濁丸 每罐六角 每打六元
爛肉珠珀丸 每盒七角 每打七元
生肌埋口散 每盒五角 每打五元
防毒不憂丸 每罐六角 每打六元
外科除毒水 每罐四角 每打四元
理腎固精丸 每罐一元 每打十一元
立効化毒膠 每盒一元半 每打十五元
清除痰藥水 每罐二角 每打二元

香港楊耀宗藥局披露

石叻 怡保 庇能 太平 金保 會豐商店 批發

上海中法藥房 佈告

本藥房製造馳名之藥品列左

艾羅療肺藥 統總牌精神丸 艾羅補腦汁
止咳杏仁露 艾羅解毒藥 艾羅眼藥水

本藥房出品各種藥料南洋羣島一帶委托會豐商店爲總代理如各寶號採辦請向該商店就近接洽價值從廉

石叻 怡保 庇能 太平 金保 會豐商店 批發

星架坡 衛安公司 西藥行

朱中興普濟水 注意是方

朱中興救時普濟水專治百病之聖藥凡遇危急重症確有回生起死之功此固婦孺皆知口碑載道無庸贅說近來市儈奸商每每運來僞藥假冒影射從中漁利害人誤世喪盡天良本主人有鑒於此特托星加坡松柏街門牌七號衛安公司爲南洋全權總代理發行以利便諸胞購用各埠商號如欲就近採辦眞正朱中興救時普濟水者可與衛安公司接洽方是朱中興救時普濟水正貨也批發價格一律從廉

本公司代理
五洲藥房自來血 艾羅醫生補腦汁
九龍公司百齡機 瑞芬氏廣嗣藥露
德國純陽固本片 新濟世氣痛靈丹
批發相宜

施林氏 專門治咳嗽聖藥 第一神效 除痰止咳水

主治
感冒風寒咳嗽 日夜連聲咳嗽 男女老年咳嗽 肺癆肺痿咳嗽 咯血內傷咳嗽 小兒積熱咳嗽
肺熱痰火咳嗽 少年發熱咳嗽 喉癢痰塞咳嗽 痰喘氣促咳嗽 痰濕氣滯咳嗽 婦人陰虛咳嗽

逢咳必止 藥到病除 真治咳之唯一聖藥也
各埠藥房商店均有代售 星架坡松柏街七號衛安公司總代理

煖腎膏

助陽煖腎 調經種子 驅風去濕 止痛 蠲痺 限日全愈

金麒麟女寶丹

註冊商標金麒麟爲記

調經種子 保產安胎

一治月期前後或臨經腹痛
一治月經來數次多少不勻
一治白帶赤帶白淫
一治產後瘀血未清
一治月期肚痛大便閉結
一治血山崩漏不止
一治遠年近日經閉
一治胎動腹痛
一治似孕非孕全頭暗病
一治婦人久不孕育

凡服此女寶丹以經期預早六日早晚每吞一粒連吞丹一服後一二日略見肚內微痛及似疴濕熱之狀乃藥力運行平日積滯到三四日如無肚痛下月經期必與上月相對倘若仍有隱痛因內經積瘀未清於下月依期照法再吞一服盡行瘀去生新不論孕婦室女一切婦人皆可吞服早用鹹水晚用清茶送下服丹不可咬破平日經期有準者吞至三四服無不受孕不寒不燥性極和平功效宏力百發百中屢試屢驗諸尊採買幸勿輕視誠種子聖藥女界寶丹之第一也 服丸時忌食白欖蘿蔔

總代理 星架波衛安公司 南洋[illegible]商店

民國十四年二月十二日

工部局通告

啓者滑鐵爐街與皇后街間之碏嘈律及亞拉伯街惹古無間之維多利亞街因修理水渠自本月十六日起自下次通告之日止停止各種交通特此通告希各界一注意爲要

一九二五年三月十七日

工部局秘書馬施奉命謹啟

東方電話有限公司通告

▲華人電話用戶注意……

啟者多數華人電話用戶尚未將其姓名住址備入簿之郵片寄交本局茲特登報通告希即將此項郵片寄下以便換登一九二五年新姓名住址之備要簿不勝盼禱之至

東方電話有限公司經理庇勒榜謹啓

英一千九百廿五年三月十七日

△同濟醫院醫生饒少欽啟事

鄙人因出外診症過多致赴醫院不及經由公告退以諸院衆自後凡要鄙請出診或午準外準以乃門診均聽方便不拘時刻早夜均可診治寓小坡大紅加冷律門牌百六十八號天然分局

民國十三年十月十五日

平常洗頭粉實有防礙頭髮之發育

如香界士女欲時保頭髮良好之狀况當注意洗髮之物品多數肥皂及洗頭粉等所含鹼質太多此種鹼質能令頭皮乾燥毛髮脆弱爲害甚大惟馬斯輝椰油洗頭粉全無油質鹹質可算勝於其他洗頭粉者多矣而決無防礙毛髮之發育者也

用時僅將頭髮用水微濕然後將馬斯輝粉搽入不過二三匙羹便可產生濃厚之泡沫髮內之汚濁即可洗淨其沫極易乾燥凡髮內之垢穢頭沙無不清洗殆盡洗後毛髮極易乾燥而又柔軟幼細光滑可愛梳理極易馬斯輝粉可於各藥房百貨店購買數次士之量便足以供給全家數月之用惟須認明甘庄之馬斯輝粉且須認明包紙上威京氏 *WATKINS* 之名以免假冒爲要

英一九二五年三月十七日

曼舞羅大戲院

▶在小坡海南會館對面◀

MARLBOROUGH THEATRE.

(Next to alhambra) BEACH ROAD.

◀中國著名影片▶

▲今晚起重演

孤兒救祖記十大本

吳佩孚戰術七大本

▲時間 每晚由七點半起至十一點半一場演完

中國影片現在可說是試驗的時期沒條商陋缺乏人才都是不能免的現象所以好片子自然不容易得脊的但是美麗的湖山是中國特有的地質家庭的倫理是中國特有的精神（孤兒救祖記）前在本坡開演到現在已很久了但深印同胞的腦際可算十分鞏固因爲此劇的成功爲人才最盛的時期內容採取（東方倫理）做精神動人情感力較強採取美麗的湖山做背景容易引人入勝末了更用悄貧與學做結局寓提倡改良的誠意現在片子雖稍舊一點但歡迎的想念的人很多做院詳細籌思確有再演的價值現在合（洛吳戰術）做一場宣演吳佩孚窮兵黷武想以武力解決中國的政治終惹起全國的唾棄奉直戰爭的結果（這不可一世的秀才竟抱頭鼠竄了麼）固一世之雄也而今安在哉秀才今已已是長髮長身一發手彈的（丘八）猶在橫行神州不足恃了此片可以恍然武力之不一更得着這武力的片段來貿統一夢的說佐總是行樂的機會吓

券資價目表

超等	二元
優等	一元五角
一號	一元
二號	五角
普通	二角半

春源印務館廣告

注意 注意 大注意

商場至寶之歐碼華文電約書已出版了

發電接電……譯錄簡便…… 每省電費……可四份一…… 購此一書……受益極大……

商戰操奇。端在趨機。消息靈通。操縱自易。第欲求消息之靈通。惟憑電傳之迅捷。但今坊間出版之電報明密碼諸書。或失諸過繁。艱於檢閱。或失諸過簡。取材未足。並以內地出版之電約書。其風土習慣。人事市情。與乎土產名目。幣制價率。均與南洋各島大不相同。以是欲求一適合此間商埸所用之電約書。殊未一見。本館主人。心焉憾之。因不惜年餘之精力。別出心裁。編成此歐碼華文電約新書一巨帙。所有關乎南洋商埸上各行商應用之語句。及土產之名目種類。莫不搜羅編入。足供此間商埸應用而有餘。且書中內容。分門別類。錯綜變化。共有四千六百餘碼之多。每碼用歐文字母三字拚成。合三碼爲一句。即每句九字拚合。循環交互。概能成音。似此實以三句的成語。而祇給一句之電費。是每發一電。實已節省四份之三的電費。全書計百有餘頁。洋式布面釘裝。極爲華美悅目。今此書已在香港汕頭廈門福州及南洋英荷緬暹法越所屬各埠。售出預約書券弍千餘冊。是上列各埠之商號。多已備有此書。認爲商埸上來往電報最適用之本。茲本書業於本日出版。共印三千五百冊。每本實售叻洋四元。書中兼附刊有各商號廣告甚多。凡我僑商之欲得適宜電約。以收消息靈通。節省電費之大效者。請駕臨絲絲街門牌四十二號本館購致可也。

再者本書已向當地政府註冊存案。取有專利版權。別人不得如式仿印。並經黃瑞朝大狀師。於三州府官報及叻報上。代刊廣告聲明。凡我僑商。幸祈注意。

中華民國十四年 月十八日

星洲春源印務館主人鄧荔生披露

吉屋出稅或出賣廣告

啓者由小坡竹脚直入紅橋頭淡申律大路門牌十八號有中西式大屋一座地方寬敞光線充足其中有水井四口廳房浴室出入利便建築極其得宜有此凉爽屋宇甚合人口衆多住家之用如合意者祈到萬國銀行辦房商議可也

中華民國十四年三月十弍日 露佈

嬰孩應以相當之食品飼之乃爲要事務宜謹慎餵以保其生命爲嬰孩最良之食品即爲其強健母親之乳如無強健母乳或母乳之質量不滿意時則須用唯一之代乳粉葛勒蘇爲之替代此粉能令嬰孩之肉堅實骨架強大身體健康

葛勒蘇乃完全之滋養品加以些少熱沸水便可成爲食品不再需調其他物品也

葛勒蘇乃可爲嬰孩之製造品

Glaxo

"Builds Bonnie Babies"

此女孩腹痛因蚘蟲之故

小兒若患蚘蟲於肚腹之內令身體非淺飲食不能滋養
之消化所食皆養蚘蟲是嬰孩自己藥片之功大能驅除蚘蟲可
使小兒腸胃有序也山東濟南高等審判廳蔣友予先生來函云小
女潤瓊本年五月間曉省遊被內
後常患腹痛面黃肌瘦有友人言貴
局所售之嬰孩自己藥片甚佳者即遣
人購取一瓶服後見試服二次即便下
蚘蟲數條現在不特腹痛全愈且血氣
充足精神活潑非貴局藥品精良效力
宏大曷克臻此用特草書數言敬表謝
忱嬰孩自己藥片係韋廉士醫生爲嬰
兒及小孩特製之靈藥專治嬰兒及小孩逐日所得尋常要病即如
胃弱不化　大便閉結　肚痛　腹瀉　嘔吐　寒熱　出牙　各症
蚘蟲　驚風　痰厥及感冒傷風　凡經售西藥者均有出售或直寄
函銀大角至新嘉坡万興街韋廉士大醫生藥局原處郵寄藥片一
瓶可也郵力在內每大瓶三元

▲保養嬰兒及小孩康健之秘法

爲父母者欲使其嬰兒康健日則嬉笑夜則安然入睡必知其所以保養之法而後可天下人多不知之欲知之者必注意讀此編

大六六標嬰孩萬金粉即爲保養嬰兒及孩童康健之唯一妙劑現時世界各國之爲父母者日日有數百萬用此粉以治其兒童種種疾病因此粉每服必有奇效閣下之嬰孩若有患大便閉結胃腸氣脹食不消化肚腹絞痛嘔吐傷風寒熱疳積腦怒腹瀉腸風胃酸夜不睡多啼面色黃牙炎以及嬰兒出牙間發熱咳嗽等症即須速服六六大嬰孩萬金粉必立見效所患之症安適非常矣

此粉味甘兒童欲服即初生幼孩服之亦保有益無虞世界各處人民凡曾用過此粉者皆承認其極有神效今日無論貧富之家凡有兒童者多購備此粉以供不時之需

此粉係前歐洲著名之醫士所發明銷賣於世垂百餘年用者嘖嘖稱羨發賣於星洲不過七月而購者爭先恐後日有增加實由其功效之鉅且買大宗寄往祖國與外埠各處贈送其親友

各埠中藥房均有出賣此粉如貨處無從購買六六六粉祈寄一元至新嘉坡源順街二百四十號總代理福發公司原班郵寄五包可也郵力在內

▲本坡出售處

張裕和　萬山樓　何長壽　萬安和　萬榮和
春生堂　裕和堂　萬同安　保滋堂　保安堂
萬春堂　張春和　公興堂　仁愛棧　大和堂
仁濟堂　長春堂　裕安堂　陳永號　春生和
廣同安　萬生和　大春和　長春棧

宇年到藥膏

余世界上馳名皮膚疾之聖藥

民國十四年二月十三日

以羅菓子鹽實係乾燥其粉入水輕行落化味甘適口實日常不可少之飲品全無論貴老少強弱均合飲用經蒙著名醫生介紹爲治大便閉結肝部不調膽汁不勻食物不化頭腦昏痛血輸不清遍身不適夜深不睡身有水濕風軟等症之唯一妙藥凡住於熱帶地方者用之尤合

ENO'S

TRADE "FRUIT SALT" MARK

眞正噴鹽

英文「菓子鹽」及「以羅」等字是英京哲西伊羅有限公司之註册商標

JULES ROBIN & CO.

酒池安萬敏羅葡萄國法正

COGNAC

哥匿

CHARENTE. (FRANCE.)

西蘭法

.O P. AND ★★★

PURE GRAPE BRANDIES.

池安萬葡萄正

FINEST PROCURABLE.

池安萬等上

SOLE AGENTS S.S. F.M.S. AND SUMATRA.

人理代一唯之臘搭門蘇及府州七

BOUSTEAD & CO., LTD

(INCORPORATED IN F.M.S.)

司公限有德實莫

實叻分銷處

五代天　新雲成
十八溪　振　號
中街　永興號
大馬路　永康
二馬路　乾元號
水仙門　新永泰
牛車水　振源興
東陵　錦安公司
及其餘大酒庄

英一千九百廿三年十月十二號

大東影相館

住亞米連街一號（卽同德書報社街頂）德律風一九〇〇
爲上圖去年馬婆展覽會得第一獎
李觀仁相影師啓
民國十二年十月十日

皆若喪服一月。。復訂於下禮拜（廿弍）日。。在社內舉行追悼大會。藉資追念先烈云。。相屆時全體社員聚集一堂。。所表示之哀情。。當必極一時之悲切也。。

●錫蘭與樹膠限制計劃

▲錫蘭樹膠種植家公會贊成限制計劃。。

實得兩報載錫蘭訊。。錫蘭樹膠種植家對於限制計劃之意見若何。可於錫蘭種植家公會一九二四年之週年大會報告中見之。。該報告畧云。。一九二四年雖爲種植界一有希望之年。。第亦一市況不定之年。。種植家中之贊成限制計劃者。。多。。膠業之能幸免於衰敗。。歸於施行限制計劃之功。。然尚有一小部份之種植家。。則主張取消限制計劃。以免產額之創減。。致限制條例之運用上。。誠不免有缺點之處。。然儘可要求當局對於產額之估計。。更行嚴爲察核。。或略將條例變更。。以使各園未遇有困難時。。得將其產額之估計。。酌爲優厚也。故無論贊成取消者之議論若何宏博。。總不能敵主張保存者之理由充足也。。因自限制計劃實施以後。。樹膠存額。。既已遞行減少。。而樹膠價格。。與適當限制計劃施行以前者相較。。已增幾三倍之鉅。。投於膠園資本之價格。。因得不致低落過甚。。且前此每英畝之利益。。能否達於五十盧比。。尚成問題者。。今則確已達於一百盧比矣。。此其効驗。不亦顯著歟。。云云。。

●環遊世界法國皇后號搭客之遊踪

▲參觀本坡井水港林君義順之樹膠製造廠。。。

美國聯太平洋輪船公司之巨輪法國皇后號。。上星期五日抵叻後。。該搭客即行登岸。紛坐人力車摩托車等。前往本坡各地遊覽。井有乘車至柔佛一遊者。如悉搭客中之大部。。曾特至本坡井水港林君義順之明美樹膠製造廠參觀。。當由林君等恭爲招待。。並將製造樹膠之各種手續。。以及裝箱輸運出口之各項情形。。詳爲示述云。。

●本屆議政局會議紀要（一）

本屆議政局會議。已訂於昨日舉行。及各議員之重要提案各節。。經已迭誌前報。。茲將昨日官吏方面之議員出席者。。有坡督爲來臨軍總司令等以下之高級官吏十三人。。非官吏方面之議員出席者十人。。華人代表宋旺相陳禎祿楊元緞三氏。。皆蒞出席。茲將政府當局對於各議員質問條之答覆。。略紀其概要如下。。

一。。關於宋旺相氏提案之答覆

一。公共受托人條例案　政府答覆之謂政府於對該條例未有意。但現時未擬將其實施云云。。

三。工部局委員選舉案　政府答覆云。。現行工部局委員之選任制。。運用尚甚滿意。。所定委員資格之標標。。亦甚優越。而前此由納稅者直接選舉之制。。流弊頗多。。今茲將其恢復。。未必果能早其有若何之進步也。。又政府對於現行由各籍具代表能力之團體選任委員之制。。不願將其廢除。。因政府之意。。若將該條例修改。。而另訂一種由特別團體選任之條款。。實屬未當也云云。。

（二）對於陳禎祿氏提案之答覆

政府對於陳氏主張仿四州府之辦法。。於各限制區域中。。亦設立一種分區委員會。。以便處理各小膠園主呈訴苦況之提案。。其答覆云。。政府未見此等分區委員會。。果具何種効益。。第若本殖民地限制區域內小膠園主中。。發生此項委員會之要求時。。則政府或將設立云云。。

●榮業號樹膠貨棧被焚後之續聞

▲函請商會訂于明日召集與該號有關係者之會議　由該號報告一切。。。

本坡榮業號專營樹膠。久歷年所。。信用素著。。不幸于陰歷今月十四夜一點鐘左右。。忽遭回祿之災。。全體存貨。。付之一炬。。聞其損失。。約有數十萬元之鉅。。彼時被焚詳情。曾誌前報。。茲悉該號主人。。特函請本坡中華總商會召集與該號有關係者。。以便當場宣布一切詳情。。該會當局。。現已允准。。並即訂於明日下午三點鐘在該會開會。。想屆時與該號有關係者。。當必全體前往。。一聆其究竟也。。茲將商會之傳單照錄如下。。

傳單云。茲接本埠榮業號函開。。敝號向營樹膠兩業。。歷年既多。。信用已久。。詎料陰歷本月十四夜。。本棧忽遭回祿之災。。倉皇莫措。。爲此援情函請總商會代發傳單。。邀請諸商會依時到會。。俾敝號得以當衆宣布意見各等情。。本總商會查榮業號貨棧失火。。報紙宣傳。。衆所共知。。現接來函邀請所有與之交易各商會。。定陽曆本月十八號。。陰歷本月廿四日拜三下午弍點鐘。。在本總商會宣布意見。。用國商場大局。。合照刊布。。統希惠臨。。幷頌闔。。新嘉坡中華總商會公啓云云。。

●新任駐叻美領抵叻履新

▲由駐檳美國副領事升任。。。

駐坡美國總領事　前因病　假回國。。辭實調養一節。。已誌前報。。茲悉與京當局。以該領事之病。。恐難全愈。。特以駐檳美國副領事迭報司氏。。升任駐叻總領事。。聞迭氏經於日前抵叻履新矣云。。

●美國戰艦抵叻

美國海軍快艦亞拉華大將號。。昨由巴城抵叻。。艦隊總司令海軍中將華盛頓氏。。卽乘該艦來叻。。華氏座艦原爲巡洋艦界期號。。因該艦在菲島方面。。偶觸暗礁。。略受損壞。。以故不能依原定之行程。。前往爪哇。。乃逕由菲島。。開抵本港。。將于本星期五日開往西貢。。此外巡遊爪哇抵本港之驅逐艦四艘。。則將離叻開往菲島云。。

●華僑義務學校追悼韓立華君之盛况

▲韓君爲該校創辦人兼義務教員。。。

本坡華僑義務學校。。係由小坡華僑中學校之學生所創辦。。課餘之暇。。出而盡義務任教也。。則該校之辦理如何。。惟視該義務任教者諸君之熱心力如何以爲斷。。茲悉該校服務員（卽義務教員）中有韓君立華者。。經任該校義教多期。。品學兼優。。且爲該校中創辦人之一。。去年夏。。應柔佛東甲埠啓明學校之聘爲教員。。因操勞過度至罹疲紅之症。。於去月廿八日逝世。。該校（義校）諸君聞之。。特於前日下午三時開會追悼。。以表哀情。。茲將其開會情形。。略紀於下。。會場中設死者遺像一。。上覆死者遺像。又圍以花圈。。座後懸死者小史一紙。。座前燃白蠟燭幷置祭文一道。左右壁上量輓聯輓詩甚多。。其全體服務員之聯云。（弱邦資拯救。。備教賴扶持。。何期義務未完。。君竟遽逝。　學問貴實施　德行重遠布。。孰意凶音驟至。我誠傷悲）。。周君中炬之聯云。。（日落西山還再見　君去兩柯未不回。。）林君裕良之聯云。。（壯志未酬。君怎能瞑目。。　凶音忽報。。我那不傷心）。。諒君卓才之聯云。。（念同數載。。獨特相知。。久期携手偕行。。孰意音容忽杳。　業畢一時。。懲愁互端。。猶願分途並進。。誰思遺像徒存）。。振華啓明二校之聯云。。（國事方殷。。君竟何心尋噩夢　勳名未就。。我爲揮淚灑中原。。）義校全體學生之聯云。。（音容雖杳。。道範猶存）此外尚有祭文及輓詩式道。。以過於冗長。。不錄。。到會者座爲之滿。。三點依序開會。。一搖鈴開會。。式對死者遺像行一鞠躬禮。三主席宣佈開會理由。。四宣讀死者小史。。五宣讀祭文。。六宣讀輓聯詩。。七全體默哀三分鐘。。八演說九家屬答詞十散會。。

●華僑中學校與東陵英國軍隊比賽籃球預誌

（來稿）本坡南洋華僑中學與東陵英國軍隊。。訂於十八日（星期三）下午四時半在男青年會球場（卽博物院對面）比賽籃球。。中學籃球。。練習有素。久負盛名。。茲與本坡籃球健將之英國軍隊比賽。。屆時盛况。。自可想見。。各界同僑。。曷一往觀。。

●同樂園將爲荷屬震災籌款

上次荷屬禾蘭蘇坡地震爲災。。本坡荷籍僑已發起籌賑。。日前經在丹戎巴葛歡樂園內。。演劇籌款。。藉資賑濟災黎各節。。經誌前報。。茲悉本星期四日下午八點半鐘。。本坡同樂園又將演劇籌款。。以爲救濟災黎之助云。。

●最近之樹膠偷運案一束

二月廿　日。上午十一時五分。。政府緝私小輪仙班號。。在麻六甲附近海面。。捕獲一船。。內有巫人水手二名。。樹膠二擔。。卽將人贓送交麻六甲法庭訊辦。。判第一罰銀五百元。。否則改禁苦監六個月。。其餘兩名。判每人罰銀四百元。。否則改禁苦監四個月。。

二月廿一日稅關職員在麻六甲海面。。緝獲樹膠十三擔。。但未拘獲有人云。。

二月廿六早七點零五分。。政府緝私小輪仙班號。。在浮羅安丹海面。。捕獲小船一隻。。內有巫人水手三名。。樹膠十擔又四十七斤。。卽將人贓送交麻六甲法庭訊辦。。判第一名罰銀一千元。。否則改禁苦監九個月。。第二三兩名。。判每人罰銀五百元。。否則改禁苦監六個月云。。

一月廿八日。。稅關職員。。在麻六甲附近海面。。捕獲一船。。幷樹膠五担。。船上之人則經已逃遁云。

三月二號上午九時四十五分。政府緝私小輪被加號。在蘇坡附近海面。。拘獲小船一隻。。內有巫人水手三名。。樹膠四十七斤。。卽將人贓送峇株巴轄法庭訊辦。。判罰銀一千元。。否則改禁苦監六個月云。。

三月五號上午九點半。。政府緝私小輪伯加號。。在麻六甲附近海面。。捕獲一船。。內有巫人水手三名。。樹膠七擔又四十四斤。。卽將人贓送交麻六甲法庭訊辦。判罰銀一千元。。否則改禁苦監六個月云。。

三月五號。。稅關職員在麻六甲附近海面捕獲一船。。內有樹膠、十六担八三斤。該船係先由新加坡克與佛特輪船所見。。當卽追逐。。其時該船中之水手。。一面將樹膠之一部。。拋入海中。。一面向海岸疾駛。。上岸逃去。。不知何往。後祇由稅關職員。。將其存留之樹膠收沒而已云。。

三月六號上午六時。。由稅關職員。。在麻六甲附近海面。。緝獲樹膠七担又八十四斤。但未拘獲有人云

二月九號上午十一時。。政府緝私小輪卡利號。。在柔佛附近海面。。捕獲一船。。內有巫人水手三名。。樹膠十二担。。但被捕以前。。船上水手。。已將樹膠之一部。。拋落海中。。幷行拒捕。後緝私員將其逮捕。。帶交法庭訊辦。。判每人罰銀三千元。。否則改禁苦監六個月。。拒捕一罪。。則再加禁苦監一個月云。。

民國十三十月七日

HEALTH

◎驗目◎ ◁中國東方眼鏡公司◁ ◎製鏡◎

南洋最進步之眼學家

（山仔頂十五號）

一九二五年三月十六日

世上能令人愉快之物無過於眞實烟葉之自然香味

金點嘜煙枝之品質極爲純潔終日吸之極感愉快諸君曷一試之

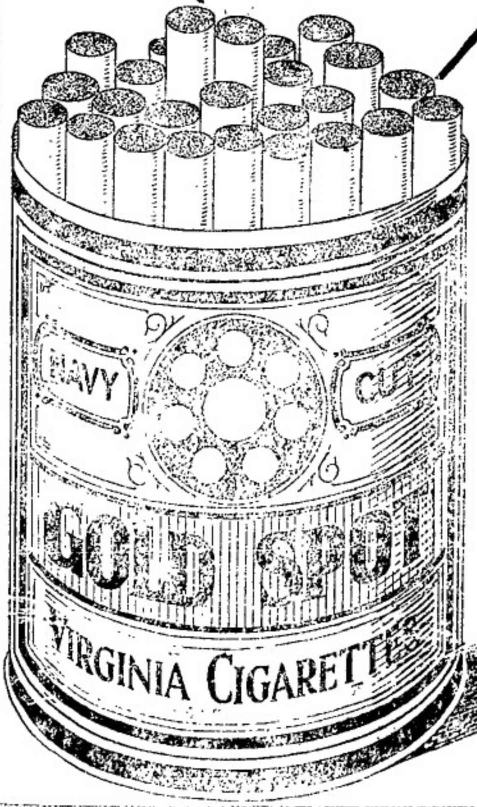

GOLD SPOT

The NATURAL flavour NAVY CUT

VIRGINIA CIGARETTES

金點嘜之烟枝係由勿基尼亞之烟葉所製成故其香味自然

倫敦亞德斯烟草有限公司製造

MADE IN LONDON BY ARDATH TOBACCO CO., LTD.